



แผนพัฒนาท้องถิ่น (พ.ศ.๒๕๖๖ - ๒๕๗๐) องค์การบริหารส่วนตำบลครุฑ



งานวิเคราะห์นโยบายและแผน
สำนักปลัดองค์การบริหารส่วนตำบล
องค์การบริหารส่วนตำบลครุฑ



ประกาศองค์การบริหารส่วนตำบลคูริง
เรื่อง แผนพัฒนาท้องถิ่น (พ.ศ. ๒๕๖๖ - ๒๕๗๐)

ด้วยสภาองค์การบริหารส่วนตำบลคูริง ได้พิจารณาให้ความเห็นชอบร่างแผนพัฒนาท้องถิ่น (พ.ศ.๒๕๖๖ - ๒๕๗๐) ในการประชุมสภาสมัยวิสามัญ สมัยที่ ๒ ครั้งที่ ๑/๒๕๖๔ เมื่อวันที่ ๓๐ กันยายน ๒๕๖๔ แล้วนั้น

อาศัยอำนาจตามระเบียบกระทรวงมหาดไทย ว่าด้วยการจัดทำแผนพัฒนาขององค์กรปกครองส่วนท้องถิ่น พ.ศ.๒๕๔๘ และแก้ไขเพิ่มเติมถึง (ฉบับที่ ๓) พ.ศ.๒๕๖๑ หมวด ๓ ข้อ ๑๗ (๔) องค์การบริหารส่วนตำบลคูริงจึงขอประกาศใช้แผนพัฒนาท้องถิ่น (พ.ศ. ๒๕๖๖ - ๒๕๗๐) รายละเอียดตั้งเอกสารแนบท้ายประกาศ

จึงประกาศให้ทราบโดยทั่วกัน

ประกาศ ณ วันที่ ๓๐ เดือน กันยายน พ.ศ. ๒๕๖๔

ลงชื่อ

(นางสาวกฤษญา จันทร์เหล็ก)

ปลัดองค์การบริหารส่วนตำบลคูริง ปฏิบัติหน้าที่
นายกองค์การบริหารส่วนตำบลคูริง

คำนำ

ตามระเบียบกระทรวงมหาดไทย ว่าด้วยการจัดทำแผนพัฒนาขององค์กรปกครองส่วนท้องถิ่น พ.ศ. ๒๕๔๘ และที่แก้ไขเพิ่มเติม (ฉบับที่ ๓) พ.ศ. ๒๕๖๑ กำหนดให้องค์กรปกครองส่วนท้องถิ่น ได้แก่ องค์การบริหารส่วนจังหวัด เทศบาล เมืองพัทยา องค์การบริหารส่วนตำบล และองค์กรปกครองส่วนท้องถิ่นอื่นที่มีกฎหมายจัดตั้งขึ้น นำปัญหาความต้องการจากแผนพัฒนาหมู่บ้านหรือชุมชน ที่จะดำเนินการเองได้มาพิจารณาบรรจุไว้ในแผนพัฒนา แต่หากเกินศักยภาพของเทศบาล องค์การบริหารส่วนตำบล เมืองพัทยา และองค์กรปกครองส่วนท้องถิ่นอื่นที่มีกฎหมายจัดตั้งให้เสนอปัญหาความต้องการไปยังองค์การบริหารส่วนจังหวัดและให้องค์การบริหารส่วนจังหวัดนำมาพิจารณาบรรจุไว้ในแผนพัฒนาขององค์การบริหารส่วนจังหวัดตามอำนาจหน้าที่ เพื่อการพัฒนาตามแผนยุทธศาสตร์ชาติ ๒๐ ปี แผนพัฒนาเศรษฐกิจและสังคมแห่งชาติ ฉบับที่ ๑๒ แผนพัฒนาภาค แผนพัฒนากลุ่มจังหวัด แผนพัฒนาจังหวัด ยุทธศาสตร์องค์การบริหารส่วนจังหวัด ยุทธศาสตร์การพัฒนาขององค์กรปกครองส่วนท้องถิ่นในเขตจังหวัด อีกทั้งสอดคล้องกับแนวทางการพัฒนาระบบราชการของรัฐบาลที่ให้ความสำคัญต่อการวางแผนการพัฒนาของหน่วยงานอย่างบูรณาการและมุ่งเน้นผลลัพธ์ของงานตามตัวชี้วัดความสำเร็จในแต่ละด้าน

แผนพัฒนาท้องถิ่น เป็นส่วนหนึ่งของแผนพัฒนาขององค์กรปกครองส่วนท้องถิ่น ซึ่งประกอบด้วยรายละเอียดของกิจกรรม/โครงการที่จะดำเนินการและในแผนพัฒนาท้องถิ่นนี้ สามารถทบทวนเพื่อปรับปรุงให้เหมาะสมสอดคล้องกับสถานการณ์และสภาวะแวดล้อมในแต่ละปีได้ บัดนี้ องค์การบริหารส่วนตำบลคูริง ได้จัดทำแผนพัฒนาท้องถิ่น (พ.ศ. ๒๕๖๖ - ๒๕๗๐) เพื่อเป็นกรอบในการจัดทำงบประมาณรายจ่ายประจำปีงบประมาณรายจ่ายเพิ่มเติมและเป็นแนวทางในการจัดทำแผนดำเนินงาน ทั้งนี้ หวังเป็นอย่างยิ่งว่าโครงการที่จะดำเนินงานตามแผนพัฒนาท้องถิ่น จะสามารถพัฒนาท้องถิ่น แก้ไขปัญหาของท้องถิ่นได้อย่างมีประสิทธิภาพและสอดคล้องกับความต้องการของประชาชนได้เป็นอย่างดี

องค์การบริหารส่วนตำบลคูริง

สารบัญ

	หน้า
ส่วนที่ ๑ สภาพทั่วไปและข้อมูลพื้นฐาน	๑
ส่วนที่ ๒ ยุทธศาสตร์การพัฒนากองครักษ์ปกครองส่วนท้องถิ่น	๙
ส่วนที่ ๓ การนำแผนพัฒนาท้องถิ่นไปสู่การปฏิบัติ	๒๕
แบบ ผ. ๐๑ บัญชีสรุปโครงการพัฒนา	๒๗
แบบ ผ. ๐๑/๑ บัญชีสรุปโครงการพัฒนาที่นำมาจากแผนพัฒนาหมู่บ้าน	๒๙
แบบ ผ. ๐๒ บัญชีรายละเอียดโครงการพัฒนา	๓๐
แบบ ผ. ๐๒/๑ บัญชีรายละเอียดโครงการพัฒนาที่นำมาจากแผนพัฒนาหมู่บ้าน	๕๑
แบบ ผ. ๐๒/๒ บัญชีรายละเอียดโครงการพัฒนาที่เกินศักยภาพ	๕๘
แบบ ผ. ๐๓ บัญชีครุภัณฑ์	๖๒
ส่วนที่ ๔ การติดตามและประเมินผล	๖๓

แผนพัฒนาท้องถิ่น
(พ.ศ.๒๕๖๖ – ๒๕๗๐)
ขององค์การบริหารส่วนตำบลคูริง อำเภอกำแพง จังหวัดชุมพร

ส่วนที่ ๑ สภาพทั่วไปและข้อมูลพื้นฐาน

๑. ด้านกายภาพ

๑.๑ ที่ตั้งของหมู่บ้านหรือตำบล

ตำบลคูริง อำเภอกำแพง จังหวัดชุมพร ห่างจากที่ว่าการอำเภอกำแพง ๗ กิโลเมตร ตามทางหลวงท้องถิ่น บ.ยางซ้อ – บ.น้ำพุ และทางหลวง บ.นาสร้าง – เขานาง มีเนื้อที่ประมาณ ๕๖.๘๐ ตารางกิโลเมตร หรือประมาณ ๓๕,๕๐๐ ไร่ โดยมีอาณาเขตติดกับพื้นที่ตำบลต่าง ๆ ดังนี้

- | | |
|-------------|---------------------------------|
| ทิศเหนือ | ติดกับตำบลหงษ์เจริญ |
| ทิศใต้ | ติดกับตำบลท่าแซะ และตำบลท่าข้าม |
| ทิศตะวันออก | ติดกับตำบลทรัพย์อนันต์ |
| ทิศตะวันตก | ติดกับตำบลรับร่อ |

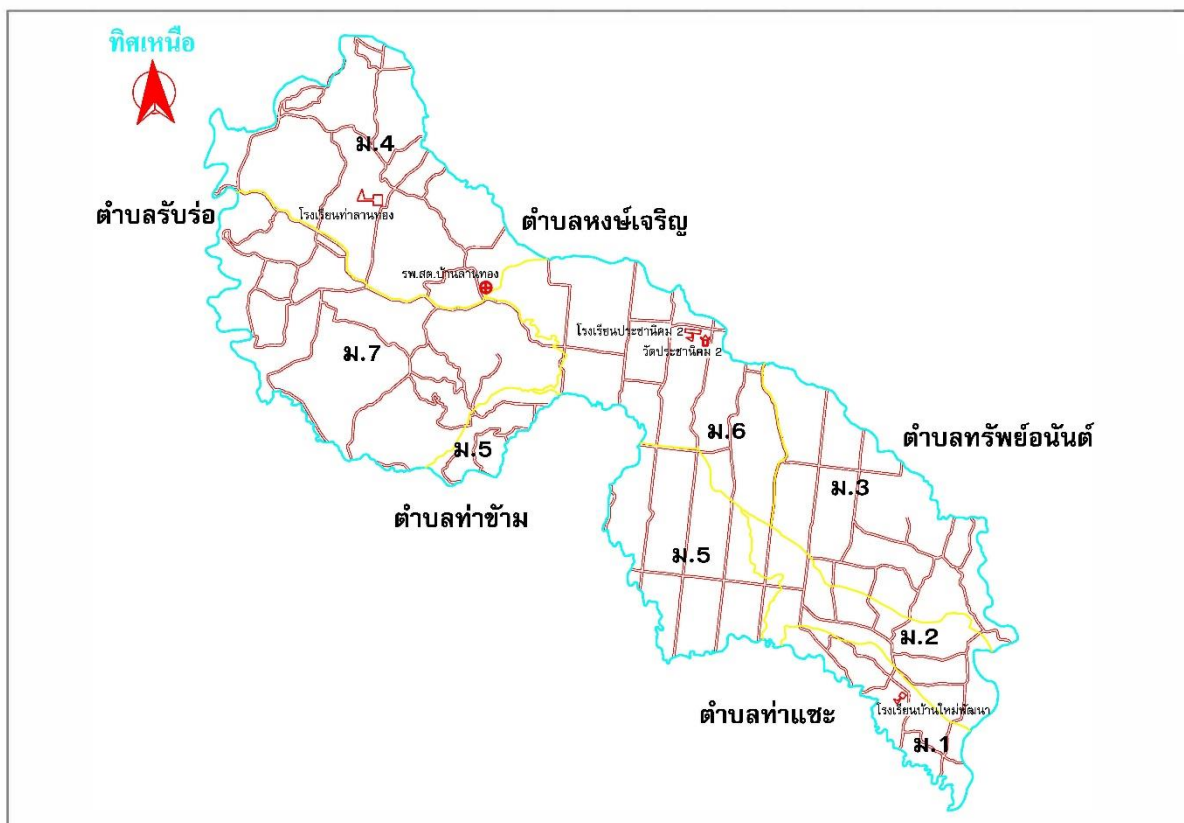

๑.๒ ลักษณะภูมิประเทศ

ลักษณะภูมิประเทศโดยทั่วไปเป็นที่ราบเหมาะแก่การเพาะปลูก ในทิศเหนือเป็นที่ราบระหว่างหุบเขาลาดต่ำลงทางทิศใต้เป็นที่ราบลุ่มมีน้ำล้นตลิ่งในช่วงฤดูน้ำหลาก ทิศตะวันตกเป็นทิวเขา มีภูเขาสำคัญได้แก่ เทือกเขาพระเจ้า ทางทิศตะวันออกเป็นที่ราบทอดยาวจากคลองท่าแซะ มีลำน้ำสำคัญคือ คลองรับร่อ และคลองท่าแซะซึ่งมีการก่อสร้างประตูประบายน้ำท่าแซะเพื่อกักเก็บน้ำ

๑.๓ ลักษณะภูมิอากาศ

ตำบลคูริงเป็นเขตที่ได้รับอิทธิพลจากลมมรสุมตะวันตกเฉียงใต้ และลมมรสุมตะวันออกเฉียงเหนือ เป็นเหตุให้มีฤดูกาลเพียง ๒ ฤดู คือ ฤดูร้อน เริ่มตั้งแต่เดือนกุมภาพันธ์ - กลางเดือน พฤษภาคม เป็นช่วงเปลี่ยนมรสุมหลังมรสุมตะวันออกเฉียงเหนืออ่อนกำลังลง ฤดูฝน เริ่มตั้งแต่กลางเดือน พฤษภาคม - กลางเดือนธันวาคม ซึ่งเป็นช่วงที่ลมมรสุมตะวันตกเฉียงใต้จากทะเลอันดามันเป็นมวลอากาศที่มีความชื้นสูง และเปลี่ยนเป็นลมมรสุมตะวันออกเฉียงเหนือ จึงทำให้เกิดฝนตกชุก มีปริมาณน้ำฝนอยู่ในช่วง

(ข้อมูลจาก:<http://www.chumphon.go.th/๒๐๑๓/page/geography>)

๑.๔ ลักษณะของดิน

ลักษณะและสมบัติดิน ประกอบด้วยดิน สองชุดดินคือ ชุดดินท่าแซะ มีลักษณะ และสมบัติดินเป็นดินสีมากดินบนมีเนื้อดินเป็นดินร่วนปนทราย มีสีน้ำตาล ดินล่างมีเนื้อดินเป็นดินร่วนเหนียวปนทราย มีสีน้ำตาล อุ่มน้ำของดินปานกลาง ปฏิกิริยาดินเป็นกรดจัดมากถึงกรดจัด (pH ๔.๕-๕.๕) ในดินบน แล้วลดลงตามความลึก และชุดดินชุมพร ลักษณะและสมบัติดิน ดินต้นถึงชั้นลูกรัง ดินบนมีเนื้อดินเป็นดินร่วนปนทราย มีสีน้ำตาล ปฏิกิริยาดินเป็นกรดจัดถึงเป็นกรดเล็กน้อย (pH ๕.๕-๕.๖) ดินล่างมีเนื้อดินเป็นดินร่วนปนดินเหนียวถึงดินเหนียวปนลูกรังมาก มีสีน้ำตาล สีแดงปนเหลือง (ชั้นลูกรังพบภายใน ๕๐ ซม.) อาจพบจุดประสีเล็กน้อยในดินล่าง ปฏิกิริยาดินเป็นกรดจัดมากถึงเป็นกรดเล็กน้อย (pH ๔.๕-๕.๖)

(ข้อมูลจาก:http://www.sndoe.doe.go.th/homepage/images/f_pdf/soil_chumphon/tasae.pdf , http://oss๑๐๑.ddd.go.th/web_thaisoils/INDEX.HTM)

๒. ด้านการเมือง/การปกครอง

๒.๑ เขตการปกครอง

ตำบลคูริงแบ่งเขตการปกครองตามประกาศกระทรวงมหาดไทย เรื่อง การกำหนดเขตตำบลในท้องที่อำเภอท่าแซะ ลงวันที่ ๒๒ มกราคม ๒๕๔๒ กำหนดเขตปกครอง ๗ หมู่บ้าน คือ

หมู่ ๑ บ้านใหม่พัฒนา	ผู้ใหญ่บ้าน นายสุทธิพงษ์ อินทนา
หมู่ ๒ บ้านใหม่อุดม	ผู้ใหญ่บ้าน นายประสิทธิ์ สมบุญ
หมู่ ๓ บ้านวังมะปราง	ผู้ใหญ่บ้าน นายสายันต์ จุลเนียม
หมู่ ๔ บ้านทุ่งยอ (ท่าลานทอง)	ผู้ใหญ่บ้าน นางสาวเนียง สมบุญ
หมู่ ๕ บ้านทุ่งกระทิงทอง	ผู้ใหญ่บ้าน นายทวีวัฒน์ ศรีสุขล
หมู่ ๖ บ้านช่วยอนันต์	ผู้ใหญ่บ้าน นายประพันธ์ คำหริ่ม
หมู่ ๗ บ้านยี่ลาน	ผู้ใหญ่บ้าน นายสมชาย จิตประสงค์

ปัจจุบัน นางสาวเนียง สมบุญ ผู้ใหญ่บ้านหมู่ที่ ๔ ดำรงตำแหน่ง กำนันตำบลคูริง

๒.๒ การเลือกตั้ง

องค์การบริหารส่วนตำบลคูริงแบ่งเขตการเลือกตั้งออกเป็น ๗ เขตเลือกตั้งตามเขตหมู่บ้าน เพื่อเลือกผู้บริหารท้องถิ่น ๑ คน และสมาชิกสภาองค์การบริหารส่วนตำบล ๑๔ คน

๑. **ผู้บริหารท้องถิ่น** ซึ่งมาจากการเลือกตั้งโดยตรงจากประชาชน มีวาระการดำรงตำแหน่งคราวละ ๔ ปี ผู้บริหารท้องถิ่นมีอำนาจแต่งตั้งรองนายกองค์การบริหารส่วนตำบลคูริง จำนวน ๒ คน และแต่งตั้งเลขานุการนายกองค์การบริหารส่วนตำบลคูริง จำนวน ๑ คน เป็นคณะผู้บริหารท้องถิ่น ประกอบด้วย

(๑) นายกองค์การบริหารส่วนตำบลคูริง จำนวน ๑ คน

(๒) รองนายกองค์การบริหารส่วนตำบลคูริง คนที่ ๑ จำนวน ๑ คน

(๓) รองนายกองค์การบริหารส่วนตำบลคูริง คนที่ ๒ จำนวน ๑ คน

(๔) เลขานุการนายกองค์การบริหารส่วนตำบลคูริง จำนวน ๑ คน

ปัจจุบันไม่มีผู้ดำรงตำแหน่ง

๒. สมาชิกสภาองค์การบริหารส่วนตำบลคูริง ซึ่งมาจากการเลือกตั้งโดยตรงจากประชาชน จำนวน ๗ คน แบ่งเขตเลือกตั้งตามเขตหมู่บ้าน ๗ หมู่บ้าน ๗ เขตเลือกตั้ง สมาชิกสภาองค์การบริหารส่วนตำบล หมู่บ้านละ ๒ คน มีวาระการดำรงตำแหน่งคราวละ ๔ ปี ทำหน้าที่เป็นฝ่ายนิติบัญญัติและควบคุมการบริหารขององค์การบริหารส่วนตำบลคูริง ประกอบด้วย

(๑) สมาชิกสภาองค์การบริหารส่วนตำบลคูริง หมู่ที่ ๑ จำนวน ๒ คน ผู้ดำรงตำแหน่งปัจจุบันได้แก่ ๑. นายสัญญา โทธานี ๒. นายองอาจ รักเกลี้ยง

(๒) สมาชิกสภาองค์การบริหารส่วนตำบลคูริง หมู่ที่ ๒ จำนวน ๒ คน ผู้ดำรงตำแหน่งปัจจุบันได้แก่ ๑. นายยุทธนา สมบุญ

(๓) สมาชิกสภาองค์การบริหารส่วนตำบลคูริง หมู่ที่ ๓ จำนวน ๒ คน ผู้ดำรงตำแหน่งปัจจุบันได้แก่ ๑. นายพงษ์ศักดิ์ แสงรี

(๔) สมาชิกสภาองค์การบริหารส่วนตำบลคูริง หมู่ที่ ๔ จำนวน ๒ คน ผู้ดำรงตำแหน่งปัจจุบันได้แก่ ๑. นายเฉลิมชัย น้อยประชุม ๒. นายมานพ หลีตจันทร์

(๕) สมาชิกสภาองค์การบริหารส่วนตำบลคูริง หมู่ที่ ๕ จำนวน ๒ คน ผู้ดำรงตำแหน่งปัจจุบันได้แก่ ๑. นายชาติชาย อ่อนแก้ว ๒. นายดำรัส จิตวานิช

(๖) สมาชิกสภาองค์การบริหารส่วนตำบลคูริง หมู่ที่ ๖ จำนวน ๒ คน ผู้ดำรงตำแหน่งปัจจุบันได้แก่ ๑. นายวิระ กลอยสวาท ๒. นายสุชาติ อำนวยฤทธิ์

(๗) สมาชิกสภาองค์การบริหารส่วนตำบลคูริง หมู่ที่ ๗ จำนวน ๒ คน ผู้ดำรงตำแหน่งปัจจุบันได้แก่ ๑. นายอำพล รักษาผล ๒. นายชำนาญ พรหมเทพ

ปัจจุบัน นายวิระ กลอยสวาท สมาชิกสภาองค์การบริหารส่วนตำบลคูริง หมู่ที่ ๖ ดำรงตำแหน่งประธานสภาองค์การบริหารส่วนตำบลคูริง นายมานพ หลีตจันทร์ สมาชิกสภาองค์การบริหารส่วนตำบลคูริง หมู่ที่ ๔ ดำรงตำแหน่ง รองประธานสภาองค์การบริหารส่วนตำบลคูริง

๓. ประชากร

๓.๑ ข้อมูลเกี่ยวกับจำนวนประชากร

หมู่ที่	ชื่อหมู่บ้าน	จำนวนประชากรและครัวเรือน		
		ปี ๒๕๖๒	ปี ๒๕๖๓	ปี ๒๕๖๔
๑	บ้านใหม่พัฒนา	๓๔๖	๓๔๕	๓๕๐
๒	บ้านใหม่อุดม	๔๓๗	๔๓๕	๔๓๙
๓	บ้านวังมะปราง	๘๙๐	๙๐๙	๙๑๗
๔	บ้านท่าลานทอง	๕๔๕	๕๔๗	๕๕๕
๕	บ้านทุ่งกระทิงทอง	๓๖๗	๓๗๒	๓๖๕
๖	บ้านช่วยอนันต์	๖๕๐	๖๔๒	๖๔๑
๗	บ้านยี่ลาน	๔๒๙	๔๓๕	๔๔๓
รวม		๓,๖๖๔	๓,๖๘๕	๓,๗๑๐

(ข้อมูลจาก : สำนักงานทะเบียนอำเภอท่าแซะ เดือนกรกฎาคม ๒๕๖๒ - ๒๕๖๔)

๓.๒ ช่วงอายุและจำนวนประชากร
การแบ่งช่วงอายุตามกลุ่มวัยตามยุทธศาสตร์ชาติ ระยะ ๒๐ ปี (ด้านสาธารณสุข)

ช่วงอายุ	จำนวนประชากร		
	ชาย	หญิง	รวม
๐ - ๕ ปี (เด็กปฐมวัย)	๑๓๗	๑๐๖	๒๔๓
๕ - ๑๔ ปี (เด็กวัยเรียน)	๒๔๔	๒๖๔	๕๐๘
๑๕ - ๒๑ ปี (เด็กวัยรุ่น/นักศึกษา)	๒๐๐	๑๗๐	๓๗๐
๑๕ - ๕๙ (วัยทำงาน)	๑,๒๐๔	๑,๑๙๔	๒,๓๙๘
๖๐ ปีขึ้นไป (ผู้สูงอายุ)	๒๙๙	๓๑๑	๖๑๐

(จำนวนประชากร : สำนักงานทะเบียนอำเภอท่าแพฯ กรกฎาคม ๒๕๖๔)

๔. สภาพทางสังคม

๔.๑ การศึกษา

ตำบลคูริง มีการให้บริการจัดการเรียนการสอนตั้งแต่ระดับปฐมวัย โดยองค์การบริหารส่วนตำบลคูริงมีสถานศึกษา จำนวน ๒ แห่ง ได้แก่ ศูนย์พัฒนาเด็กเล็กบ้านทุ่งยอ และศูนย์พัฒนาเด็กเล็กองค์การบริหารส่วนตำบลคูริง ระดับประถมศึกษาโดยโรงเรียนสังกัดสำนักงานคณะกรรมการการศึกษาขั้นพื้นฐาน จำนวน ๓ แห่ง ได้แก่ โรงเรียนบ้านใหม่พัฒนา โรงเรียนประชานิคม ๒ และโรงเรียนบ้านท่าลานทอง ระดับมัธยมศึกษาตอนต้นโดยเรียนสังกัดสำนักงานคณะกรรมการการศึกษาขั้นพื้นฐาน จำนวน ๑ แห่ง ได้แก่ โรงเรียนประชานิคม ๒ นอกจากนี้ศูนย์การศึกษานอกโรงเรียนอำเภอท่าแพฯ ยังจัดบริการการศึกษานอกระบบ ๒ แห่งคือ กศน.ตำบลคูริง และศูนย์การเรียนชุมชนบ้านใหม่พัฒนา

๔.๒ สาธารณสุข

ตำบลคูริงมีสถานบริการด้านสาธารณสุขที่รับผิดชอบในการดำเนินงานพื้นที่ตำบลคือ โรงพยาบาลส่งเสริมสุขภาพตำบล จำนวน ๒ แห่ง ประกอบด้วย โรงพยาบาลส่งเสริมสุขภาพตำบลบ้านคูริง ตั้งอยู่ตำบลทรัพย์อนันต์ รับผิดชอบให้บริการประชาชนในพื้นที่ หมู่ที่ ๑ หมู่ที่ ๒ หมู่ที่ ๓ และหมู่ที่ ๕ โรงพยาบาลส่งเสริมสุขภาพตำบลบ้านลานทอง ตั้งอยู่ หมู่ที่ ๔ ตำบลคูริงรับผิดชอบให้บริการประชาชนในพื้นที่ หมู่ที่ ๔ หมู่ที่ ๖ และหมู่ที่ ๗ ตลอดจนมีกลุ่มอาสาสมัครสาธารณสุขประจำหมู่บ้านทำหน้าที่ให้บริการคัดกรอง ส่งเสริมสุขภาพในหมู่บ้านโดยมีศูนย์สาธารณสุขมูลฐานชุมชน (ศสมช.) ครอบคลุมทั้ง ๗ หมู่บ้าน และการสนับสนุนงบประมาณจากกองทุนสุขภาพตำบลองค์การบริหารส่วนตำบลคูริง ในการดำเนินงานโครงการด้านสุขภาพ

๔.๓ อาชญากรรม

การก่อคดีอาชญากรรมในตำบลคูริงนั้นมีน้อย แต่ก็มีมีการป้องกันโดยมี สายตรวจประจำตำบลคูริง ชูรักษาความปลอดภัยหมู่บ้าน และอาสาสมัครตำรวจชุมชน

๔.๔ ยาเสพติด

การประเมินสถานการณ์ปัญหาเสพติด ปัญหาเสพติดมีส่วนเกี่ยวข้องโดยตรงกับปัญหาเศรษฐกิจ ปัญหาความยากจน ปัญหาการว่างงาน ปัญหาทางด้านสังคม ฯลฯ มากยิ่งขึ้น ซึ่งถ้าหากไม่สามารถบูรณาการแก้ไขปัญหาระหว่างงานป้องกันและแก้ไขปัญหายาเสพติดกับการแก้ไขปัญหามาตรฐานได้อย่าง

มีประสิทธิภาพแล้วก็จะเป็นการยากที่จะแก้ไขปัญหาได้อย่างยั่งยืน แนวโน้มที่เพิ่มขึ้นของปัญหายาเสพติดมีส่วนโดยตรงที่จะทำให้เกิดการแพร่ระบาดในหมู่บ้านก็จะมีมากขึ้นตามไปด้วย ประกอบกับความเจริญก้าวหน้าของเทคโนโลยีการสื่อสารจะทำให้เกิดการลอกเลียนแบบพฤติกรรม หรือเป็นช่องทางติดต่อสื่อสารระหว่างผู้เสพยาเสพติด ผู้ค้ายาเสพติด และกลุ่มเสี่ยงโดยเฉพาะกลุ่มเยาวชนได้มากขึ้น อันเป็นผลให้เกิดการขยายตัวของปัญหายาเสพติดอย่างสลับซับซ้อนมากกว่าปัจจุบัน

๔.๕ การสังคมสงเคราะห์

องค์การบริหารส่วนตำบลคูริง มีการจัดสวัสดิการเพื่อประชาชนตามนโยบายของรัฐบาลโดยสวัสดิการผู้สูงอายุ ผู้พิการและทุพพลภาพ ผู้ติดเชื้อเอชไอวี และผู้มีสิทธิรับเงินอุดหนุนเพื่อการเลี้ยงดูเด็กแรกเกิด มีการดำเนินการมาอย่างต่อเนื่องตลอดทั้งปี ดังนี้

- ผู้ลงทะเบียนขอรับเงินอุดหนุนเพื่อการเลี้ยงดูเด็กแรกเกิด เดือน กันยายน ๒๕๖๔ จำนวน ๑๙๑ คน
- ผู้รับเบี้ยยังชีพผู้สูงอายุ คนพิการ และผู้ป่วยโรคเอดส์ เดือน กันยายน ๒๕๖๔

หมู่ที่	ชื่อหมู่บ้าน	จำนวนผู้ได้รับการสังคมสงเคราะห์ (ราย)		
		ผู้สูงอายุ	ผู้พิการ	ผู้ป่วยเอดส์
๑	บ้านใหม่พัฒนา	๔๙	๓	-
๒	บ้านใหม่อุดม	๗๗	๒	๒
๓	บ้านวังมะปราง	๑๓๙	๙	-
๔	บ้านทุ่งยอ	๙๖	๕	-
๕	บ้านทุ่งกระทิงทอง	๗๗	๗	-
๖	บ้านช่วยอนันต์	๙๔	๑๐	-
๗	บ้านยี่สถาน	๖๖	๖	-
รวม		๕๙๘	๔๒	๒

๕. ระบบบริการพื้นฐาน

๕.๑ การคมนาคม

การคมนาคมภายในตำบลคูริง เป็นการคมนาคมทางบกที่เชื่อมกันทุกหมู่บ้าน ถนนบางสาย บางช่วงได้ก่อสร้างให้เป็นถนนคอนกรีต และถนนลาดยาง แต่ยังไม่ตลอดทั้งเส้น ส่วนใหญ่ยังคงเป็นถนนหินคลุก และถนนลูกรัง โดยมีถนนทั้งสิ้น ๔๗ สาย ประกอบด้วย

ถนนลาดยาง ๙ สาย ได้แก่

๑. ถนนสายนาสร้าง - เขานาง (ในความรับผิดชอบขององค์การบริหารส่วนจังหวัด ชุมพร) ได้รับการซ่อมแซม และยังชำรุดเป็นหลุมบ่อขนาดใหญ่
๒. ถนนสายส่งเสริมสหกรณ์ (มีสภาพชำรุดเป็นหลุมบ่อขนาดใหญ่)
๓. ถนนสายราษฎร์ช่วยพัฒนา
๔. ถนนลาดยางสายวังมะปราง

๕. ถนนสายช่วยอนันต์ บางส่วนก่อสร้างเป็นถนนคอนกรีต แต่ยังมีสภาพชำรุด เป็นหลุมบ่อขนาดใหญ่

๖. ถนนสายอีตาน-ท่าใหญ่ ชำรุดตลอดทั้งเส้น เป็นหลุมบ่อและร่องน้ำขนาดใหญ่

๗. ถนนสายหนองคล้า-ท่าใหญ่ ก่อสร้างเป็นถนนมาตรฐานทางหลวงชนบท บางส่วนถูกปรับปรุงเป็นถนนคอนกรีต และมีบางส่วนมีสภาพชำรุดเป็นหลุม เป็นบ่อ

๘. ถนนสายสันเตาะ

๙. ถนนสายท่าลานทอง ก่อสร้างเป็นถนนมาตรฐานทางหลวงชนบท

ถนนคอนกรีตเสริมเหล็ก ๑๐ สาย ได้แก่

๑. ถนนสายราษฎร์บำรุง

๒. ถนนสายนาใน

๓. ถนนสายซอยพิเศษ ๒

๔. ถนนสายพลังมิตร

๕. ถนนสายซอย ๓ นิคม

๖. ถนนสายซอย ๑ นิคม

๗. ถนนสายอีตาน - ท่าใหญ่

๘. ถนนสายราษฎร์อุทิศ ๑

๙. ถนนสายเมน ๓ นิคม

๑๐. ถนนสายหนองคล้า-ท่าใหญ่

๑๑. ถนนสายสุวรรณพัฒนา

ถนนหินคลุกและถนนลูกรัง จำนวน ๔๔ สาย

(ข้อมูลจาก : กองช่าง อบต.คูริง ณ เดือน กรกฎาคม ๒๕๖๔)

๕.๒ การไฟฟ้า

ตำบลคูริงมีไฟฟ้าเข้าถึงแต่ยังไม่เต็มพื้นที่เนื่องจาก บ้านเรือนประชาชนบางกลุ่มยังเป็นพื้นที่ไม่มีเอกสารสิทธิ ทำให้การขยายเขตไฟฟ้าไม่สามารถเข้าถึงได้ หมู่บ้านที่มีการขยายไฟฟ้าเต็มพื้นที่ ได้แก่ หมู่ที่ ๑ หมู่ที่ ๒ และหมู่ที่ ๓ หมู่บ้านที่มีการขยายเขตไฟฟ้าไม่เต็มพื้นที่ได้แก่ หมู่ที่ ๔ หมู่ที่ ๕ หมู่ที่ ๖ และหมู่ที่ ๗

๕.๓ การประปา

การให้บริการประปาในตำบลคูริง เป็นการบริหารจัดการโดยคณะกรรมการประปาหมู่บ้านจำนวน ๖ แห่ง ได้แก่ หมู่ที่ ๑ ประปาหมู่บ้านแบบบาดาลขนาดกลาง หมู่ที่ ๒ ประปาหมู่บ้านแบบหอดักเหล็ก หมู่ที่ ๓ ประปาหมู่บ้านแบบกรมโยธาธิการและผังเมือง หมู่ที่ ๔ ประปาหมู่บ้านแบบผิวดินขนาดใหญ่ หมู่ที่ ๕ ประปาหมู่บ้านแบบผิวดินขนาดใหญ่ หมู่ที่ ๖ และประปาหมู่บ้านแบบผิวดินขนาดใหญ่ หมู่ที่ ๗

๕.๔ โทรศัพท์

พื้นที่ตำบลคูริงส่วนใหญ่มีบริการเครือข่ายโทรศัพท์เคลื่อนที่ครอบคลุมทั้งพื้นที่และการให้บริการโทรศัพท์ประจำที่บริษัท ทีโอที จำกัด (มหาชน) ในส่วนของหน่วยงานราชการ สถานประกอบการ

๕.๕ ระบบโลจิสติกส์ หรือการขนส่ง

ระบบขนส่งสินค้าของผู้ประกอบการธุรกิจในพื้นที่ไม่มีระบบขนส่งสาธารณะ ใช้บริการบริษัทขนส่งเอกชน

ระบบขนส่งสินค้าเกษตรของเกษตรกรในพื้นที่ใช้การขนส่งสินค้าด้วยตนเอง สู่วางงานอุตสาหกรรม และตลาดในพื้นที่และต่างจังหวัด

๖. ด้านระบบเศรษฐกิจ

๖.๑ การเกษตร

ประชาชนโดยรวมประกอบอาชีพเกษตรกรรมเป็นอาชีพหลัก โดยเฉพาะปลูกพืชเศรษฐกิจ ได้แก่ ปาล์มน้ำมัน ยางพารา สับปะรด กาแฟ ทูเรียน ฯลฯ ดังนั้น รายได้จึงไม่แน่นอนขึ้นอยู่กับสภาพภูมิอากาศและกลไกของตลาด

๖.๒ การประมง

ตำบลคูริง มีการทำประมงน้ำจืด โดยมีการเลี้ยงปลา ได้แก่ การเลี้ยงปลาน้ำจืด เลี้ยงในบ่อดิน ส่วนใหญ่ไว้สำหรับบริโภคในครัวเรือน และประมงพื้นบ้านที่ประตูละบายน้ำท่าแซะ

๖.๓ การปศุสัตว์

ตำบลคูริงมีประชากรเลี้ยงสัตว์เพื่อเป็นอาชีพเสริมจากการทำการเกษตร ในการเลี้ยงสัตว์มีการเลี้ยงตามครัวเรือน เช่น การเลี้ยงแพะสุกร โคเนื้อ โคนม ฟาร์มไก่พันธุ์ไข่ ไก่พันธุ์พื้นเมือง และมีการเลี้ยงแบ่งกลุ่มเลี้ยงเพื่อเป็นอาชีพเสริม เช่น กลุ่มผู้เลี้ยงสัตว์และปลูกปาล์มน้ำมัน (เลี้ยงแพะ)

๖.๔ การบริการ

ตำบลคูริงมีผู้ประกอบการอาชีพด้านบริการเพียงบางส่วน อาทิเช่น ร้านตัดผม ร้านรับซื้อของเก่า ร้านซ่อมรถจักรยานยนต์ การนวดแผนไทย ที่พัก และร้านอาหาร

๖.๕ การท่องเที่ยว

ตำบลคูริงมีแหล่งท่องเที่ยว ได้แก่ วัดประชาภิคม ประตูละบายน้ำท่าแซะ และกำลังส่งเสริมเส้นทางศึกษาธรรมชาติอื่นๆ ให้เป็นแหล่งท่องเที่ยวเชิงเกษตรและเศรษฐกิจพอเพียงในอนาคต

๖.๖ อุตสาหกรรม

ตำบลคูริงมีโรงงานอุตสาหกรรมในพื้นที่ ๑ แห่ง คือ โรงงานสกัดน้ำมันปาล์มสหกรณ์นิคมท่าแซะ จำกัด

๖.๗ การพาณิชย์และกลุ่มอาชีพ

การพาณิชย์ในตำบลคูริง มีร้านค้าย่อย จำนวน ๓๔ แห่ง ตู้จำหน่ายหยอดเหรียญ ๒ แห่ง ธุรกิจรับซื้อปาล์มน้ำมัน และยางพารา ๖ แห่ง

กลุ่มอาชีพมีการจัดตั้งกลุ่มอาชีพภายในตำบล ได้แก่ กลุ่มวิสาหกิจชุมชนแปรรูปเนื้อสัตว์และน้ำพริกภูเขาญีวีน กลุ่มผู้เลี้ยงสัตว์และปลูกปาล์มน้ำมัน กลุ่มผู้เลี้ยงสุกร และกลุ่มผ้าบาติก

๖.๘ แรงงาน

ประชาชนส่วนใหญ่ของตำบลคูริง ประกอบอาชีพเกษตรกรรม แรงงานส่วนใหญ่คือคนในตำบลเอง และยังมีแรงงานต่างด้าวสัญชาติเมียนมา

(ข้อมูลจาก : สำนักงานจัดหางานจังหวัดชุมพร)

๗. ศาสนา ประเพณี วัฒนธรรม

๗.๑ การนับถือศาสนา

ประชาชนตำบลคูริงส่วนใหญ่นับถือศาสนาพุทธร้อยละ ๘๐ และนับถือศาสนาอิสลามร้อยละ ๒๐

๗.๒ ประเพณีและงานประจำปี

ประชาชนมีการจัดประเพณีตามหลักศาสนาและประเพณีตามหลักสากลนิยม ประเพณีตามหลักศาสนาพุทธ ได้แก่ วันตรุษไทย ประเพณีลอยกระทง ประเพณีเข้าพรรษา ประเพณีทอดกฐิน ประเพณีสงกรานต์ ประเพณีตามหลักศาสนาอิสลาม ได้แก่ การถือศีลอดในเดือนรอมฎอน วันตรุษอีดิลฟิตรี วันตรุษอีดิลอัฎฮา และประเพณีตามสากลนิยมได้แก่ ประเพณีวันขึ้นปีใหม่

๗.๓ ภูมิปัญญาท้องถิ่น ภาษาถิ่น

ภาษาถิ่นที่ใช้คือภาษาใต้ ประชาชนบางส่วนที่ย้ายถิ่นฐานมาจากภาคกลางในหมู่ที่ ๓ และหมู่ที่ ๖ ใช้ภาษากลาง

ภูมิปัญญาท้องถิ่น มีการจักสานเครื่องมือเครื่องใช้จาก ตอกไม้ไผ่ ใบค้อ และวัสดุที่มีในชุมชน ตีเหล็ก เพื่อเป็นเครื่องมือเครื่องใช้ในครัวเรือนและในการประกอบอาชีพ

๗.๔ สินค้าพื้นเมือง และของที่ระลึก

ตำบลคูริงมีกลุ่มวิสาหกิจชุมชนแปรรูปเนื้อสัตว์และน้ำพริก ได้แปรรูปผลิตภัณฑ์พื้นบ้านเป็นสินค้าของฝากและสินค้าโอท็อป ได้นำพริกนรก น้ำพริกกุ้งเสียบ กลัวยเล็บมือแปรรูป พริกแกง และเนื้อสวรรค์

๘. ทรัพยากรธรรมชาติ

๘.๑ น้ำ

ตำบลคูริงเป็นพื้นที่ที่มีฝนตกชุก จึงมีแหล่งน้ำตามธรรมชาติที่สมบูรณ์มีน้ำไหลผ่านตลอดทั้งปี ได้แก่ คลองรับร่อ คลองท่าแฉะ

๘.๒ ป่าไม้

ป่าไม้ตำบลคูริงในเขตป่าสงวน ป่ารับร่อ-สลุย ได้รับความเสียหายมากจากพายุไต้ฝุ่นเกย์ ในสภาพปัจจุบันถูกบุกรุกทำลายจากราษฎรทั้งนี้เพื่อเข้ายึดครองที่ดินทำการเกษตรและที่อยู่อาศัย และยังมีป่าไม้ที่ประชาชนป้องกันเป็นที่ป่าสาธารณะที่ประชาชนใช้ร่วมกันคือ ป่าสาธารณะหมู่ ๑ ป่าหนองผาก และหนองหว้า หมู่ที่ ๓ และป่าชุมชนบ้านยี่ลานหมู่ที่ ๗

๘.๓ ภูเขา

เขาพระเจ้า ตั้งอยู่หมู่ที่ ๔ เป็นพื้นที่ที่สามารถพัฒนาเป็นแหล่งท่องเที่ยวและเส้นทางการศึกษาธรรมชาติ

๘.๔ ทรัพยากรธรรมชาติที่สำคัญขององค์กรปกครองส่วนท้องถิ่น

ตำบลคูริง มีฤดูกาลที่เหมาะสมฝนตกชุกทำให้มีน้ำที่สมบูรณ์ ทรัพยากรน้ำจาก คลองท่าแฉะ คลองรับร่อ แหล่งน้ำธรรมชาติต่าง ๆ ถือเป็นทรัพยากรที่สำคัญอำนวยประโยชน์ต่อการเกษตรของประชาชนในตำบลคูริง

ส่วนที่ ๒ ยุทธศาสตร์การพัฒนากองคกรปกครองส่วนท้องถิ่น

๑. ความสัมพันธ์ระหว่างแผนพัฒนาระดับมหภาค

๑.๑ ยุทธศาสตร์ชาติระยะ ๒๐ ปี (พ.ศ.๒๕๖๑ – ๒๕๘๐)

วิสัยทัศน์ประเทศคือ “ประเทศไทยมีความมั่นคง มั่งคั่ง ยั่งยืน เป็นประเทศที่พัฒนาแล้ว ด้วยการพัฒนาตามหลักปรัชญาของเศรษฐกิจพอเพียง” โดยมีเป้าหมายการพัฒนาประเทศ คือ “ประเทศชาติมั่นคง ประชาชนมีความสุข เศรษฐกิจพัฒนาอย่างต่อเนื่อง สังคมเป็นธรรม ฐานทรัพยากรธรรมชาติยั่งยืน” โดยยกระดับศักยภาพของประเทศในหลากหลายมิติ พัฒนาค้นในทุกมิติและในทุกช่วงวัยให้เป็นคนดี เก่ง และมีคุณภาพ สร้างโอกาสและความเสมอภาคทางสังคม สร้างการเติบโตบนคุณภาพชีวิตที่เป็นมิตรกับสิ่งแวดล้อม และมีภาครัฐของประชาชนเพื่อประชาชนและประโยชน์ส่วนรวม โดยการประเมินผลการพัฒนาตามยุทธศาสตร์ชาติ ประกอบด้วย

- ๑) ความอยู่ดีมีสุขของคนไทยและสังคมไทย
- ๒) ชีตความสามารถในการแข่งขัน การพัฒนาเศรษฐกิจและการกระจายรายได้
- ๓) การพัฒนาทรัพยากรมนุษย์ของประเทศ
- ๔) ความเท่าเทียมและความเสมอภาคของสังคม
- ๕) ความหลากหลายทางชีวภาพ คุณภาพสิ่งแวดล้อม และความยั่งยืนของทรัพยากรธรรมชาติ
- ๖) ประสิทธิภาพการบริหารจัดการและการเข้าถึงการให้บริการของภาครัฐ

การพัฒนาประเทศในช่วงระยะเวลาของยุทธศาสตร์ชาติ จะมุ่งเน้นการสร้างสมดุลระหว่างการพัฒนาเศรษฐกิจ สังคม และสิ่งแวดล้อม โดยประกอบด้วย ๖ ยุทธศาสตร์ ได้แก่ ยุทธศาสตร์ชาติด้านความมั่นคง ยุทธศาสตร์ชาติด้านการสร้างความสามารถในการแข่งขัน ยุทธศาสตร์ชาติด้านการพัฒนาและเสริมสร้างศักยภาพทรัพยากรมนุษย์ ยุทธศาสตร์ชาติด้านการสร้างโอกาสและความเสมอภาคทางสังคม ยุทธศาสตร์ชาติด้านการสร้างการเติบโตบนคุณภาพชีวิตที่เป็นมิตรต่อสิ่งแวดล้อม และยุทธศาสตร์ชาติด้านการปรับสมดุลและพัฒนาระบบการบริหารจัดการภาครัฐ

๑. ยุทธศาสตร์ชาติด้านความมั่นคง ประกอบด้วย ๕ ประเด็นยุทธศาสตร์ คือ
 - ๑.๑ การรักษาความสงบภายในประเทศ
 - ๑.๒ การป้องกันและแก้ไขปัญหาที่มีผลกระทบต่อความมั่นคง
 - ๑.๓ การพัฒนาศักยภาพของประเทศให้พร้อมเผชิญภัยคุกคามที่กระทบต่อความมั่นคงของชาติ
 - ๑.๔ การบูรณาการความร่วมมือด้านความมั่นคงกับอาเซียนและนานาชาติ
 - ๑.๕ การพัฒนากลไกการบริหารจัดการความมั่นคงแบบองค์รวม
๒. ยุทธศาสตร์ชาติด้านการสร้างความสามารถในการแข่งขัน ประกอบด้วย ๕

ประเด็นยุทธศาสตร์ คือ

- ๒.๑ การเกษตรสร้างมูลค่า
- ๒.๒ อุตสาหกรรมและการบริการแห่งอนาคต
- ๒.๓ สร้างความหลากหลายด้านการท่องเที่ยว
- ๒.๔ โครงสร้างพื้นฐาน เชื่อมไทย เชื่อมโลก
- ๒.๕ พัฒนาเศรษฐกิจบนพื้นฐานผู้ประกอบการยุคใหม่

๓. ยุทธศาสตร์ชาติด้านการพัฒนาและเสริมสร้างศักยภาพทรัพยากรมนุษย์ ประกอบด้วย ๗ ประเด็นยุทธศาสตร์ คือ

- ๓.๑ การปรับเปลี่ยนค่านิยมและวัฒนธรรม
- ๓.๒ การพัฒนาศักยภาพคนตลอดช่วงชีวิต
- ๓.๓ ปฏิรูปกระบวนการเรียนรู้ที่ตอบสนองต่อการเปลี่ยนแปลงในศตวรรษที่ ๒๑
- ๓.๔ การตระหนักถึงพหุปัญญาของมนุษย์ที่หลากหลาย
- ๓.๕ การเสริมสร้างให้คนไทยมีสุขภาพที่ดี ครอบคลุมทั้งด้านกาย ใจ สติปัญญา และสังคม
- ๓.๖ การสร้างสภาพแวดล้อมที่เอื้อต่อการพัฒนาและเสริมสร้างศักยภาพทรัพยากรมนุษย์
- ๓.๗ การเสริมสร้างศักยภาพการกีฬาในการสร้างคุณค่าทางสังคมและพัฒนาประเทศ

๔. ยุทธศาสตร์ชาติด้านการสร้างโอกาสและความเสมอภาคทางสังคม ประกอบด้วย ๔ ประเด็นยุทธศาสตร์ คือ

- ๔.๑ การลดความเหลื่อมล้ำ สร้างความเป็นธรรมในทุกมิติ
- ๔.๒ การกระจายศูนย์กลางความเจริญทางเศรษฐกิจ สังคมและเทคโนโลยี
- ๔.๓ การเสริมสร้างพลังทางสังคม
- ๔.๔ การเพิ่มขีดความสามารถของชุมชนท้องถิ่นในการพัฒนา การพึ่งตนเองและการจัดการตนเอง

๕. ยุทธศาสตร์ชาติด้านการสร้างการเติบโตบนคุณภาพชีวิตที่เป็นมิตรกับสิ่งแวดล้อม ประกอบด้วย ๖ ประเด็นยุทธศาสตร์ คือ

- ๕.๑ สร้างการเติบโตอย่างยั่งยืนบนสังคมเศรษฐกิจสีเขียว
- ๕.๒ สร้างการเติบโตอย่างยั่งยืนบนสังคมเศรษฐกิจภาคทะเล
- ๕.๓ สร้างการเติบโตอย่างยั่งยืนบนสังคมที่เป็นมิตรต่อสภาพภูมิอากาศ
- ๕.๔ พัฒนาพื้นที่เมือง ชนบท เกษตรกรรมและอุตสาหกรรมเชิงนิเวศ มุ่งเน้นความเป็นเมืองที่เติบโตอย่างต่อเนื่อง
- ๕.๕ พัฒนาความมั่นคงน้ำ พลังงาน และเกษตรที่เป็นมิตรต่อสิ่งแวดล้อม
- ๕.๖ ยกระดับกระบวนการทัศน์เพื่อกำหนดอนาคตประเทศ

๖. ยุทธศาสตร์ชาติด้านการปรับสมดุลและพัฒนาระบบการบริหารจัดการภาครัฐ ประกอบด้วย ๖ ประเด็นยุทธศาสตร์ คือ

- ๖.๑ ภาครัฐที่ยึดประชาชนเป็นศูนย์กลาง ตอบสนองความต้องการ และให้บริการอย่างสะดวกรวดเร็ว โปร่งใส
- ๖.๒ ภาครัฐบริหารงานแบบบูรณาการโดยมียุทธศาสตร์ชาติเป็นเป้าหมายและเชื่อมโยงการพัฒนาในทุกระดับ ทุกประเด็น ทุกภารกิจ และทุกพื้นที่
- ๖.๓ ภาครัฐมีขนาดเล็ก gọn เหมาะสมกับภารกิจ ส่งเสริมให้ประชาชนและทุกภาคส่วนมีส่วนร่วมในการพัฒนาประเทศ
- ๖.๔ ภาครัฐมีความทันสมัย
- ๖.๕ บุคลากรภาครัฐเป็นคนดีและเก่ง ยึดหลักคุณธรรม จริยธรรม มีจิตสำนึก มีความสามารถสูง มุ่งมั่น และเป็นมืออาชีพ

- ๖.๖ ภาครัฐมีความโปร่งใส ปลอดภัยและประพฤติน่าเชื่อถือ
- ๖.๗ กฎหมายมีความสอดคล้องเหมาะสมกับบริบทต่างๆ และมีเท่าที่จำเป็น
- ๖.๘ กระบวนการยุติธรรมเคารพสิทธิมนุษยชนและปฏิบัติต่อประชาชนโดย

เสมอภาค

๑.๒ แผนพัฒนาเศรษฐกิจและสังคมแห่งชาติ ฉบับที่ ๑๒

แผนพัฒนาเศรษฐกิจและสังคมแห่งชาติ ฉบับที่ ๑๒ (พ.ศ. ๒๕๖๐ - ๒๕๖๔) ได้นำหลัก “ปรัชญาของเศรษฐกิจพอเพียง” มาเป็นปรัชญานำทางในการพัฒนาประเทศอย่างต่อเนื่องจากแผนพัฒนาเศรษฐกิจและสังคมแห่งชาติ ฉบับที่ ๙ - ๑๑ โดยการจัดทำแผนพัฒนาเศรษฐกิจและสังคมแห่งชาติ ฉบับที่ ๑๒ ครั้งนี้ สำนักคณะกรรมการพัฒนาเศรษฐกิจและสังคมแห่งชาติ (สศช.) ได้จัดทำบนพื้นฐานของกรอบยุทธศาสตร์ชาติ ๒๐ ปี (พ.ศ. ๒๕๖๐ - ๒๕๗๙) ซึ่งเป็นแผนหลักของการพัฒนาประเทศ และเป้าหมายการพัฒนาที่ยั่งยืน (Sustainable Development Goal : SDGs) รวมทั้งการปรับโครงสร้างประเทศไทย ไปสู่ประเทศไทย ๔.๐ ตลอดจนประเด็นการปฏิรูปประเทศ นอกจากนี้ได้ให้ความสำคัญกับการมีส่วนร่วมของภาคีการพัฒนาทุกภาคส่วน เพื่อร่วมกันกำหนดวิสัยทัศน์และทิศทางการพัฒนาประเทศ รวมทั้งร่วมจัดทำรายละเอียดยุทธศาสตร์ของแผนฯ เพื่อมุ่งสู่ “ความมั่นคง มั่งคั่ง และยั่งยืน” แผนพัฒนาเศรษฐกิจและสังคมแห่งชาติ ฉบับที่ ๑๒ มีทั้งหมด ๑๐ ยุทธศาสตร์ โดยมี ๖ ยุทธศาสตร์ตามกรอบยุทธศาสตร์ชาติ ๒๐ ปี และอีก ๔ ยุทธศาสตร์ที่เป็นปัจจัยสนับสนุน ดังนี้

๑. ยุทธศาสตร์การเสริมสร้างและพัฒนาศักยภาพทุนมนุษย์

๑.๑ ปรับเปลี่ยนค่านิยมของคนไทยให้มีคุณธรรม จริยธรรม มีวินัย จิต
สาธารณะ และพฤติกรรมที่พึงประสงค์

๑.๒ พัฒนาศักยภาพคนให้มีทักษะ ความรู้ และความสามารถในการดำรงชีวิต
อย่างมีคุณค่า

๑.๓ ยกระดับคุณภาพการศึกษาและการเรียนรู้ตลอดชีวิต

๑.๔ ลดปัจจัยเสี่ยงด้านสุขภาพและให้ทุกภาคส่วนคำนึงถึงผลกระทบต่อสุขภาพ

๑.๕ เพิ่มประสิทธิภาพการบริหารจัดการระบบสุขภาพภาครัฐและปรับระบบ

การเงินการคลังด้านสุขภาพ

๑.๖ พัฒนาระบบดูแลและสร้างสภาพแวดล้อมที่เหมาะสมกับสังคมสูงวัย

๑.๗ ผลักดันให้สถาบันทางสังคมมีส่วนร่วมพัฒนาประเทศอย่างเข้มแข็ง

๒. ยุทธศาสตร์การสร้างความเป็นธรรมและลดความเหลื่อมล้ำในสังคม

๒.๑ เพิ่มโอกาสให้กับกลุ่มเปราะบางประชากรร้อยละ ๔๐ ที่มีรายได้ต่ำสุด
สามารถเข้าถึงบริการที่มีคุณภาพของรัฐและมีอาชีพ

๒.๒ การกระจายการให้บริการภาครัฐทั้งด้านการศึกษา สาธารณสุขและ
สวัสดิการที่มีคุณภาพครอบคลุมและทั่วถึง

๒.๓ เสริมสร้างศักยภาพชุมชน การพัฒนาเศรษฐกิจชุมชน และสร้างความ
เข้มแข็งการเงินฐานรากตามหลักปรัชญาของเศรษฐกิจพอเพียง เพื่อให้ชุมชนสามารถพึ่งพาตนเองได้ มีสิทธิใน
การจัดการกองทุน ที่ดิน และทรัพยากรภายในชุมชน

๓. ยุทธศาสตร์การสร้างความเข้มแข็งทางเศรษฐกิจและแข่งขันได้อย่างยั่งยืน

๓.๑) การบริหารจัดการเศรษฐกิจส่วนรวม

- ๓.๒) การเสริมสร้างและพัฒนาขีดความสามารถในการแข่งขันของภาคการผลิตและบริการ
๔. ยุทธศาสตร์การเติบโตที่เป็นมิตรกับสิ่งแวดล้อมเพื่อการพัฒนาที่ยั่งยืน
- ๔.๑ การรักษาพื้นที่ทรัพยากรธรรมชาติ สร้างสมดุลของการอนุรักษ์และใช้ประโยชน์อย่างยั่งยืนและเป็นธรรม
- ๔.๒ เพิ่มประสิทธิภาพการบริหารจัดการทรัพยากรน้ำเพื่อให้เกิดความมั่นคงสมดุลและยั่งยืน
- ๔.๓ แก้ไขปัญหาวิกฤตสิ่งแวดล้อม
- ๔.๔ ส่งเสริมการผลิตและการบริโภคที่เป็นมิตรกับสิ่งแวดล้อม
- ๔.๕ สนับสนุนการลดการปล่อยก๊าซเรือนกระจก และเพิ่มขีดความสามารถในการปรับตัวต่อการเปลี่ยนแปลงสภาพภูมิอากาศ
- ๔.๖ การบริหารจัดการเพื่อลดความเสี่ยงด้านภัยพิบัติ
- ๔.๗ การพัฒนาระบบการบริหารจัดการและกลไกแก้ไขปัญหาความขัดแย้งด้านทรัพยากรธรรมชาติและสิ่งแวดล้อม
- ๔.๘ การพัฒนาความร่วมมือด้านสิ่งแวดล้อมระหว่างประเทศ
๕. ยุทธศาสตร์การเสริมสร้างความมั่นคงแห่งชาติเพื่อการพัฒนาประเทศสู่ความมั่งคั่งและยั่งยืน
- ๕.๑ การรักษาความมั่นคงภายใน เพื่อให้เกิดความสงบในสังคมและธำรงไว้ซึ่งสถาบันหลักของชาติ
- ๕.๒ การพัฒนาเสริมสร้างศักยภาพการป้องกันประเทศ เพื่อเตรียมความพร้อมในการรับมือภัยคุกคามทั้งการทหารและภัยคุกคามอื่นๆ
- ๕.๓ การส่งเสริมความร่วมมือกับต่างประเทศด้านความมั่นคง เพื่อบูรณาการความร่วมมือกับมิตรประเทศเพื่อผลประโยชน์ทางเศรษฐกิจ สังคม และการป้องกันภัยคุกคามข้ามชาติ
- ๕.๔ การรักษาความมั่นคงและผลประโยชน์ของชาติทางทะเลเพื่อคงไว้ซึ่งอำนาจอธิปไตยและสิทธิอธิปไตยในเขตทางทะเล
- ๕.๕ การบริหารจัดการความมั่นคงเพื่อการพัฒนา เพื่อให้เกิดความสอดคล้องกันระหว่างแผนงานที่เกี่ยวข้องกับความมั่นคงการพัฒนาภายใต้การมีส่วนร่วมของภาคประชาชน
๖. ยุทธศาสตร์การบริหารจัดการในภาครัฐ การป้องกันการทุจริตประพฤติมิชอบและธรรมาภิบาลในสังคมไทย
- ๖.๑ ปรับปรุงโครงสร้างหน่วยงาน บทบาท ภารกิจ และคุณภาพบุคลากรภาครัฐให้มีความโปร่งใส ทันสมัย คล่องตัว มีขนาดที่เหมาะสม เกิดความคุ้มค่า
- ๖.๒ ปรับปรุงกระบวนการงบประมาณ และสร้างกลไกในการติดตามตรวจสอบการเงินการคลังภาครัฐ
- ๖.๓ เพิ่มประสิทธิภาพและยกระดับการให้บริการสาธารณะให้ได้มาตรฐานสากล
- ๖.๔ เพิ่มประสิทธิภาพการบริหารจัดการให้แก่องค์กรปกครองส่วนท้องถิ่น
- ๖.๕ ป้องกันและปราบปรามการทุจริตและประพฤติมิชอบ เพื่อให้สังคมไทยมีวินัย โปร่งใส และยุติธรรม

๖.๖ ปฏิรูปกฎหมายและกระบวนการยุติธรรมให้มีความทันสมัย เป็นธรรม และ สอดคล้องกับข้อบังคับสากลหรือข้อตกลงระหว่างประเทศ

๗. ยุทธศาสตร์การพัฒนาโครงสร้างพื้นฐานและระบบโลจิสติกส์

๗.๑ การพัฒนาโครงสร้างพื้นฐานด้านการคมนาคมขนส่ง

๗.๒ การสนับสนุนการพัฒนาระบบขนส่ง

๗.๓ พัฒนาระบบโลจิสติกส์

๗.๔ การพัฒนาด้านพลังงาน

๗.๕ การพัฒนาเศรษฐกิจดิจิทัล

๗.๖ การพัฒนาระบบน้ำประปา

๘. ยุทธศาสตร์การพัฒนาวิทยาศาสตร์ เทคโนโลยี วิจัย และนวัตกรรม

๘.๑ เร่งส่งเสริมการลงทุนวิจัยและพัฒนาและผลักดันสู่การใช้ประโยชน์ในเชิง

พาณิชย์และเชิงสังคม

๘.๒ พัฒนาผู้ประกอบการให้เป็นผู้ประกอบการทางเทคโนโลยี

๘.๓ พัฒนาสถานะแวดล้อมของการพัฒนาวิทยาศาสตร์ เทคโนโลยี วิจัย และ

นวัตกรรม ด้านบุคลากรวิจัย

๙. ยุทธศาสตร์พัฒนาภาค เมือง และพื้นที่เศรษฐกิจ

๙.๑ การพัฒนาภาคเพื่อสร้างโอกาสทางเศรษฐกิจให้กระจายตัวอย่างทั่วถึง

๙.๒ การพัฒนาเมือง

๙.๓ การพัฒนาพื้นที่เศรษฐกิจ

๑๐. ยุทธศาสตร์ความร่วมมือระหว่างประเทศเพื่อการพัฒนา

๑๐.๑ ขยายความร่วมมือทางการค้าและการลงทุนกับมิตรประเทศ และแสวงหา

ตลาดใหม่สำหรับสินค้าและบริการของไทย

๑๐.๒ พัฒนาความเชื่อมโยงด้านการคมนาคมขนส่ง โลจิสติกส์ และโทรคมนาคม

ในกรอบความร่วมมืออนุภูมิภาค

๑๐.๓ พัฒนาและส่งเสริมให้ไทยเป็นฐานของการประกอบธุรกิจบริการ และ

การลงทุนที่โดดเด่นในภูมิภาค

๑๐.๔ ส่งเสริมการลงทุนไทยในต่างประเทศของผู้ประกอบการไทย

๑๐.๕ เปิดประตูการค้าและพัฒนาความร่วมมือกับประเทศเพื่อนบ้านในลักษณะ

หุ้นส่วนทางยุทธศาสตร์ทั้งในระดับอนุภูมิภาค และภูมิภาคที่มีความเสมอภาคกัน

๑๐.๖ สร้างความเป็นหุ้นส่วนการพัฒนา กับประเทศในอนุภูมิภาค ภูมิภาคและ

นานาชาติ

๑๐.๗ เข้าร่วมเป็นภาคีความร่วมมือระหว่างประเทศโดยมีบทบาทที่สร้างสรรค์

๑๐.๘ ส่งเสริมความร่วมมือกับภูมิภาคและนานาชาติในการสร้างความมั่นคงใน

ทุกด้านที่เกี่ยวกับเรื่องความอยู่ดีมีสุขของประชาชน

๑๐.๙ บูรณาการภารกิจด้านความร่วมมือระหว่างประเทศและด้านการ

ต่างประเทศ

๑๐.๑๐ ส่งเสริมให้เกิดการปรับตัวภายในประเทศที่สำคัญ

๑.๓ แผนพัฒนาภาค/แผนพัฒนากลุ่มจังหวัด/แผนพัฒนาจังหวัด

๑.๓.๑ แผนพัฒนากลุ่มจังหวัดภาคใต้ฝั่งอ่าวไทย (พ.ศ. ๒๕๖๑ - ๒๕๖๕) ฉบับทบทวน พ.ศ. ๒๕๖๓ (จังหวัดชุมพร สุราษฎร์ธานี นครศรีธรรมราช และพัทลุง)

เป้าหมายการพัฒนา ของกลุ่มจังหวัดภาคใต้ฝั่งอ่าวไทย “ศูนย์กลางการเกษตร การค้า การลงทุน การท่องเที่ยวนานาชาติ โลจิสติกส์ที่สมบูรณ์ สิ่งแวดล้อมยั่งยืน และสังคมคุณภาพ” ประกอบด้วย ประเด็นการพัฒนา ๕ ด้าน ดังนี้

ประเด็นการพัฒนาที่ ๑ การพัฒนาการเกษตร ด้านการผลิต แปรรูป การตลาด และการบริหารจัดการพืชเศรษฐกิจหลัก (ปาล์มน้ำมัน ยางพารา ข้าว ไม้ผล สมุนไพร) การประมง และปศุสัตว์

แนวทางการพัฒนา

๑) บริหารจัดการพืชเศรษฐกิจ (ยางพารา ปาล์มน้ำมัน ข้าว ไม้ผล สมุนไพร) อย่างครบวงจร (การผลิตขั้นต้น การวิจัย การแปรรูป การหาช่องทาง การตลาด) เพื่อสร้างมูลค่าเพิ่มและลดต้นทุนการผลิต รวมทั้งส่งเสริมการขับเคลื่อนในการเป็น Oil Palm City

๒) ส่งเสริมการบริหารจัดการประมง และปศุสัตว์ ให้ได้มาตรฐานสากล ครบวงจร โดยใช้เทคโนโลยีและ นวัตกรรมใหม่ เพื่อสามารถแข่งขันกับผู้ผลิตอื่นๆ ในกลุ่มประชาคมอาเซียน

๓) ส่งเสริมการปลูกไม้เศรษฐกิจ การสร้างแบรนด์ผลผลิตผลไม้เศรษฐกิจ และส่งเสริมการปลูกพืช แบบผสมผสานของกลุ่มจังหวัด

๔) ส่งเสริมการพัฒนาเกษตรอินทรีย์ เกษตร ปลอดภัย

๕) ส่งเสริมการพัฒนาบุคลากรด้านการเกษตร

ประเด็นการพัฒนาที่ ๒ การส่งเสริมการค้า การลงทุน การบริหารจัดการ การตลาด ในสินค้าและบริการอย่างครบวงจรที่เชื่อมโยงการค้าการลงทุนระหว่างประเทศ

แนวทางการพัฒนา

๑) พัฒนาการค้าการลงทุนและพื้นที่เขตพัฒนาเศรษฐกิจพิเศษ รวมทั้งส่งเสริมด้านการค้าชายแดน

๒) ส่งเสริมการพัฒนาระบบตลาดดิจิทัล

๓) ส่งเสริมการพัฒนาด้านการค้าเพื่อเชื่อมโยงระเบียงเศรษฐกิจภาคใต้

ประเด็นการพัฒนาที่ ๓ การพัฒนาสู่การเป็นเมืองท่องเที่ยวระดับนานาชาติที่มีความหลากหลายของรูปแบบการท่องเที่ยว เพื่อรองรับนักท่องเที่ยวที่มีคุณภาพอย่างยั่งยืน

แนวทางการพัฒนา

๑) เพิ่มสถานที่ท่องเที่ยวและกิจกรรมการ ท่องเที่ยวที่หลากหลายและสร้างเอกลักษณ์จากการ ท่องเที่ยว

๒) การพัฒนาการท่องเที่ยวรูปแบบใหม่ ที่สอดคล้องกับแนวโน้มการท่องเที่ยวใหม่ๆ เช่น ส่งเสริมกิจกรรม MICE การท่องเที่ยวเชิงกีฬา เชิงสุขภาพ เชิงเกษตร เชิงผจญภัยแบบ Smart City Tourism รวมทั้งการท่องเที่ยวชุมชน OTOP และ OTOP นวัตกรรม บันจูนทรีพายากร ประเพณี วัฒนธรรม ที่เป็นอัตลักษณ์ของพื้นที่ เพื่อเชื่อมโยงการ ท่องเที่ยวของกลุ่มจังหวัด ทั้งทางบกและทางทะเล และรองรับ Thailand riviera ในพื้นที่ภาคใต้

๓) พัฒนาระบบส่งเสริมดูแลสุขภาพ และระบบรักษา ความปลอดภัยในชีวิตและทรัพย์สินทั้งทางบก ทางน้ำ ทางอากาศ ของนักท่องเที่ยว

๔) บริหารจัดการทรัพยากรธรรมชาติและสิ่งแวดล้อมเพื่อส่งเสริม พัฒนาแหล่งท่องเที่ยว และชุมชนเมืองอย่างยั่งยืน

๕) ส่งเสริมการท่องเที่ยวชุมชน บนฐานทรัพยากร ประเพณี วัฒนธรรม ที่เป็นอัตลักษณ์ของพื้นที่

๖) พัฒนาบุคลากรด้านการท่องเที่ยวในด้านองค์ความรู้และทักษะที่เกี่ยวข้องกับการท่องเที่ยว

๗) รวบรวมข้อมูล สารสนเทศ ด้านการท่องเที่ยวที่ ครบทุกประเด็น

๘) พัฒนาลาดการท่องเที่ยว

๙) การพัฒนา Logistic เพื่อการเชื่อมโยงการ ท่องเที่ยว อันดามัน อ่าวไทย และการท่องเที่ยว เมืองรอง

ประเด็นการพัฒนาด้านที่ ๔ การพัฒนาระบบโครงสร้างพื้นฐาน การขนส่งโลจิสติกส์ พลังงาน ระบบเครือข่าย การสื่อสารสารสนเทศ เพื่อรองรับการพัฒนาของกลุ่มจังหวัด

แนวทางการพัฒนา

๑) พัฒนาโครงข่ายการคมนาคม โลจิสติกส์ รวมทั้งพัฒนาโครงข่ายระบบสารสนเทศเพื่อรองรับ การขยายตัวของพื้นที่เขตเศรษฐกิจและการท่องเที่ยว

๒) ส่งเสริมการใช้พลังงานอย่างมีประสิทธิภาพ และสรรหาพลังงานทดแทนเพื่อความยั่งยืนของ พลังงาน

ประเด็นการพัฒนาด้านที่ ๕ การพัฒนาสู่การเป็นเมืองสีเขียว และสังคมคุณภาพ

แนวทางการพัฒนา

๑) อนุรักษ์ พื้นฟูและแก้ไขปัญหา รวมทั้งเพิ่ม ประสิทธิภาพการบริหารจัดการการใช้ ทรัพยากรธรรมชาติเพื่อความยั่งยืน

๒) เพิ่มความปลอดภัย ลดความเสี่ยง จากภัยพิบัติ และสาธารณภัย

๓) พัฒนาศักยภาพบุคลากรทุกช่วงวัย เพื่อรองรับ การเปลี่ยนแปลงของสังคมใน

ปัจจุบัน

๔) ส่งเสริมการบริหารผลกระทบจากการพัฒนา เพื่อความยั่งยืน

๕) พัฒนาศักยภาพประชาชนไปสู่สังคมคุณภาพ

๑.๓.๒ แผนพัฒนาจังหวัดชุมพร ระยะ ๕ ปี พ.ศ.๒๕๖๑-๒๕๖๕ (ฉบับทบทวน)

จังหวัดได้วิเคราะห์ศักยภาพและอุปสรรคในแผนพัฒนาจังหวัดโดยนำเอาข้อมูลข้อเท็จจริงผ่านกระบวนการวิเคราะห์โดยกระบวนการมีส่วนร่วมจากภาคส่วนต่าง ๆ ประกอบด้วย ภาคราชการ ภาคเอกชน ภาคประชาสังคม ประกอบกับพิจารณาปัญหาและความต้องการในการพัฒนาของพื้นที่ (Area) อำเภอต่าง ๆ และได้ร่วมกันกำหนดตำแหน่งการพัฒนาจังหวัดชุมพร “การพัฒนาการเกษตร ควบคู่การท่องเที่ยวอย่างมีคุณภาพ” และได้กำหนดประเด็นการพัฒนาจังหวัดเป็น ๔ ด้าน ประกอบด้วย

ประเด็นการพัฒนาด้านที่ ๑ การพัฒนาการเกษตรสู่การเกษตรคุณภาพ และเกษตรทันสมัย

ประเด็นการพัฒนาที่

แนวทางการพัฒนา

(๑) พัฒนาประสิทธิภาพการผลิต แปรรูป และการบริหารจัดการตลาดสินค้าเกษตร

(๒) ส่งเสริมการใช้เทคโนโลยี เช่น เทคโนโลยีชีวภาพ เทคโนโลยีสารสนเทศ

เทคโนโลยีอินเทอร์เน็ต ในการผลิต แปรรูป และการตลาด ของสินค้าเกษตร

ประเด็นการพัฒนาที่ ๒ การพัฒนาการท่องเที่ยว เพื่อเป็นแหล่งท่องเที่ยวชั้นนำ และเป็น
ประตูสู่การท่องเที่ยวผิงอ่าวไทยและอันดามัน

แนวทางการพัฒนา

- (๑) การปรับปรุงสถานที่ท่องเที่ยว และ การพัฒนากิจกรรมการท่องเที่ยวในพื้นที่
- (๒) การพัฒนา/ปรับปรุงโครงสร้างพื้นฐาน เพื่อการท่องเที่ยว
- (๓) พัฒนาฐานข้อมูลที่เกี่ยวข้องกับการท่องเที่ยว
- (๔) พัฒนาบุคลากรในอุตสาหกรรมท่องเที่ยว

ประเด็นการพัฒนาที่ ๓ การพัฒนาโครงสร้างพื้นฐาน คมนาคม และโลจิสติกส์

แนวทางการพัฒนา

- (๑) พัฒนา/ปรับปรุง โครงสร้างพื้นฐาน เพื่อการคมนาคม การท่องเที่ยว และ
การเกษตร
- (๒) พัฒนาระบบสาธารณูปโภค
- (๓) วางโครงสร้างพื้นฐาน และการบริหารจัดการด้านโลจิสติกส์
- (๔) พัฒนาพลังงานทดแทน

ประเด็นการพัฒนาที่ ๔ การพัฒนาคน ชุมชน และสังคมให้มีความมั่นคงตามหลักปรัชญา
ของเศรษฐกิจพอเพียง และความมั่นคงในชีวิตและทรัพย์สิน

แนวทางการพัฒนา

- (๑) ส่งเสริมการดำเนินชีวิตตามหลักศาสนาและแนวปรัชญาของเศรษฐกิจพอเพียง
- (๒) พัฒนาศักยภาพและคุณภาพคนสู่สังคมแห่งการเรียนรู้ตลอดชีวิต
- (๓) พัฒนาศักยภาพและคุณภาพชีวิตของคน ชุมชน และลดความเหลื่อมล้ำทาง
สังคม
- (๔) สร้างความรู้ ความเข้าใจในด้าน การดูแลสุขภาพ
- (๕) พัฒนามาตรการทางกฎหมาย การใช้เทคโนโลยีต่าง ๆ เพื่อลดอาชญากรรมต่อ
ชีวิตและทรัพย์สิน

ประเด็นการพัฒนาที่ ๕ การบริหารจัดการทรัพยากรธรรมชาติ สิ่งแวดล้อม และสาธารณ
ภัยโดยกระบวนการมีส่วนร่วม

แนวทางการพัฒนา

- (๑) พัฒนาศักยภาพองค์กรชุมชน (ภาคประชาชน/ภาคประชาสังคม/ชุมชน)
ร่วมกับภาครัฐในการบริหารจัดการทรัพยากรธรรมชาติ สิ่งแวดล้อมและ
สาธารณภัยตลอดจนสร้างเครือข่ายอนุรักษ์ พื้นฟูทรัพยากรธรรมชาติและ
สิ่งแวดล้อม
- (๒) ป้องกัน สงวน อนุรักษ์และฟื้นฟูทรัพยากรธรรมชาติให้มีการใช้ประโยชน์
อย่างสมดุล
- (๓) ส่งเสริมการใช้พลังงานทดแทนและพลังงานทางเลือก

๑.๔ ยุทธศาสตร์การพัฒนาขององค์กรปกครองส่วนท้องถิ่นในเขตจังหวัดชุมพร

การจัดทำกรอบยุทธศาสตร์การพัฒนาของจังหวัดชุมพร ประจำปี พ.ศ. ๒๕๕๘ –
๒๕๖๒ ซึ่งองค์การบริหารส่วนจังหวัดชุมพร ได้จัดอบรมสัมมนาเชิงปฏิบัติการเพื่อจัดทำยุทธศาสตร์การพัฒนาของ

องค์กรปกครองส่วนท้องถิ่นจังหวัดชุมพร ในวันที่ ๓ เมษายน ๒๕๕๗ และสรุปกรอบยุทธศาสตร์การพัฒนา ได้จำนวน ๘ ยุทธศาสตร์ ๓๐ แนวทาง รายละเอียดดังนี้

๑. ยุทธศาสตร์การพัฒนาโครงสร้างพื้นฐาน

๑.๑ แนวทางการคมนาคมและการขนส่ง ลงทะเบียนทางหลวงท้องถิ่น ถนนที่อปท.ควรดำเนินการ โดยระบุพิกัดทางภูมิศาสตร์ เพื่อจะได้ทราบว่า ถนนอยู่ที่ใด มีสภาพอย่างไรและต้องปรับปรุงเมื่อใด

๑.๒ แนวทางการสาธารณสุขโรคและสาธารณสุขการ บริหารจัดการน้ำแบบบูรณาการ เพื่อแก้ไขปัญหาอุทกภัย และภัยแล้ง โดยระบุพิกัดทางภูมิศาสตร์ เพื่อวางแผนบำรุงรักษา และซ่อมแซมแหล่งน้ำการเกษตร อีกทั้งป้องกันดำเนินการในพื้นที่ซ้ำซ้อน

๑.๓ แนวทางการผังเมืองและการควบคุมอาคาร

๒. ยุทธศาสตร์การส่งเสริมคุณภาพชีวิต

๒.๑ แนวทางการส่งเสริมอาชีพ เน้นกลุ่มแรงงานนอกระบบ และกลุ่มที่ไม่มีงานทำ

๒.๒ แนวทางสวัสดิการสังคม

- การส่งเสริมและพัฒนาผู้สูงอายุ เบี้ยยังชีพ สุขอนามัยและสภาพแวดล้อม

- การส่งเสริมและพัฒนาผู้พิการ สุขอนามัย และสภาพแวดล้อม

- การส่งเสริมและพัฒนาเด็กและเยาวชน อาหารเสริม (นม) และอาหารกลางวัน

- การส่งเสริมด้านที่พักอาศัยให้แก่ผู้ยากไร้ ผู้ด้อยโอกาส ผู้ยากจนให้มีที่อยู่อาศัย

- งานสิทธิมนุษยชน การรักษาสีที่ประชาชนควรได้รับอย่างเท่าเทียมกัน

๒.๓ แนวทางการศึกษา ทั้งในระบบและนอกระบบ โดยการส่งเสริมให้มีศูนย์การเรียนรู้ชุมชนและการศึกษาตามอัธยาศัย

๒.๔ แนวทางการสาธารณสุข การส่งเสริมพลานามัยของประชาชน

๓ ยุทธศาสตร์การจัดระเบียบชุมชน/สังคม และการรักษาความสงบเรียบร้อย

๓.๑) แนวทางการส่งเสริมประชาธิปไตย พัฒนาระบบประชาธิปไตยภาคพลเมือง จัดทำระบบข้อมูลข่าวสารเพื่อการพัฒนาชุมชน ตลอดจนสร้างเครือข่ายความเสมอภาค และสิทธิเสรีภาพ

๓.๒) แนวทางการรักษาความยุติธรรมและกระบวนการยุติธรรม ประνομข้อพิพาท และช่วยเหลือด้านกฎหมาย

๓.๓) แนวทางการป้องกันและบรรเทาสาธารณภัย เพื่อลดความสูญเสียจากสาธารณภัยที่ อาจเกิดขึ้น

- ส่งเสริมความรู้ในการจัดการสาธารณภัย

- ชักซ้อมการป้องกันและบรรเทาสาธารณภัย

- จัดหาสถานที่และอุปกรณ์ในการช่วยเหลือเมื่อเกิดสาธารณภัย

๓.๔) แนวทางการรักษาความสงบเรียบร้อย สำนวจจุดที่เกิดเหตุร้าย ภัยจากกลุ่มมิจฉาชีพและหามาตรการป้องกัน

๓.๕) แนวทางการป้องกันแก้ไขปัญหาเสพติด มาตรการในการป้องกันปัญหาโดยการบังคับใช้กฎหมายอย่างเคร่งครัด

๔. ยุทธศาสตร์พัฒนาการวางแผน การส่งเสริมการลงทุน พาณิชยกรรมและการท่องเที่ยว

๔.๑ แนวทางการส่งเสริมการลงทุน สร้างแนวคิดเศรษฐกิจสร้างสรรค์ในชุมชน เพิ่มมูลค่าผลิตภัณฑ์และพึ่งพาตนเองตามหลักปรัชญาเศรษฐกิจพอเพียง

๔.๒ แนวทางการส่งเสริมการเกษตร ให้ความรู้ทางวิชาการ จัดตั้งกลุ่มเกษตรกร จำหน่ายผลผลิตหาพันธุ์พืช และการบำรุงรักษาดิน

๔.๓ แนวทางการพาณิชยกรรม หาสถานที่ที่เหมาะสมสำหรับการค้าขาย และมาตรการสร้างความมั่นคงทางรายได้ให้แก่กลุ่มผู้ค้าขาย

๔.๔ แนวทางด้านการท่องเที่ยว ส่งเสริมการท่องเที่ยวที่ไม่ก่อผลกระทบต่อสภาพแวดล้อมและวิถีชีวิตของชุมชน

๕. ยุทธศาสตร์การบริหารจัดการและการอนุรักษ์ทรัพยากรธรรมชาติ สิ่งแวดล้อม

๕.๑ แนวทางการอนุรักษ์ทรัพยากรธรรมชาติคุ้มครองดูแลบำรุงรักษาป่าและต้นน้ำแบบบูรณาการ

๖. ยุทธศาสตร์การส่งเสริมศิลปะ วัฒนธรรม จารีตประเพณี และภูมิปัญญาท้องถิ่น

๖.๑ แนวทางส่งเสริมและการสืบทอดภูมิปัญญาท้องถิ่น สร้างองค์ความรู้ให้แก่คนในท้องถิ่น

๖.๒ แนวทางการอนุรักษ์ขนบธรรมเนียม จารีตประเพณี และรักษาอัตลักษณ์

ของท้องถิ่น

๖.๓ แนวทางการอนุรักษ์ ทำนุบำรุงรักษาโบราณสถาน โบราณวัตถุในพื้นที่

๗. ยุทธศาสตร์การบริหารจัดการ

๗.๑ แนวทางการป้องกัน และปราบปรามการทุจริต ประพฤติมิชอบในภาครัฐ

อย่างจริงจัง

- เสริมสร้างจิตสำนึกและค่านิยม

- สร้างวินัยแก่ทุกภาคส่วน

- รวมพลังแผ่นดินป้องกันและปราบปรามการทุจริต

๗.๒ แนวทางการส่งเสริมการมีส่วนร่วม

๒. ยุทธศาสตร์ขององค์กรปกครองส่วนท้องถิ่น

๒.๑ วิสัยทัศน์

วิสัยทัศน์การพัฒนางองค์การบริหารส่วนตำบลคูริง “พัฒนาคุณภาพชีวิต เศรษฐกิจมั่นคง ส่งเสริมการศึกษา นำพาการบริหารจัดการที่ดี”

๒.๒. ยุทธศาสตร์

๑. ยุทธศาสตร์การพัฒนาโครงสร้างพื้นฐาน

๒. ยุทธศาสตร์การส่งเสริมคุณภาพชีวิต

๓. ยุทธศาสตร์การจัดระเบียบชุมชน สังคม และการรักษาความสงบเรียบร้อย

๔. ยุทธศาสตร์การบริหารจัดการและการอนุรักษ์ทรัพยากรธรรมชาติสิ่งแวดล้อม

๕. ยุทธศาสตร์การส่งเสริมศิลปะ วัฒนธรรม จารีตประเพณี และภูมิปัญญาท้องถิ่น

๖. ยุทธศาสตร์การบริหารจัดการ

๒.๓ เป้าประสงค์

๑. พัฒนาด้านโครงสร้างพื้นฐาน โดยการก่อสร้างถนนที่ได้มาตรฐาน ปรับปรุงซ่อมแซมถนน ไฟฟ้าเพื่อให้การคมนาคมสะดวกปลอดภัย และมีระบบสาธารณสุขปลอดภัยอย่างทั่วถึงและเพียงพอ

๒. เศรษฐกิจชุมชนเข้มแข็ง ประชาชนมีรายได้เพิ่มขึ้น ได้รับการจัดสวัสดิการสังคม การศึกษา และสาธารณสุข ประชาชนสามารถปรับตัวเข้าสู่ประชาคมเศรษฐกิจอาเซียน
๓. ประชาชนอยู่ในสังคมอย่างมีความสุข และมีความปลอดภัยในชีวิตและทรัพย์สิน
๔. พัฒนาศักยภาพภาคการเกษตร ตามหลักปรัชญาของเศรษฐกิจพอเพียง และส่งเสริมการท่องเที่ยวของตำบล
๕. ทรัพยากรธรรมชาติและสิ่งแวดล้อมได้รับการดูแลรักษา ประชาชนและทุกภาคส่วนร่วมในการอนุรักษ์และฟื้นฟู
๖. ประชาชนร่วมกิจกรรมตามประเพณี กิจกรรมด้านศาสนา ร่วมอนุรักษ์ภูมิปัญญาท้องถิ่น ร่วมกิจกรรมกีฬาและนันทนาการ
๗. การบริหารงานและการปฏิบัติงานมีประสิทธิภาพ

๒.๔ ตัวชี้วัด

๑. ยุทธศาสตร์การพัฒนาโครงสร้างพื้นฐาน
 ๑. ร้อยละของระยะทางที่ได้มาตรฐาน
 ๒. ร้อยละของถนนที่ได้รับการปรับปรุง/ซ่อมแซม
 ๓. ร้อยละของครัวเรือนที่มีน้ำอุปโภค-บริโภค
 ๔. ร้อยละของครัวเรือนที่มีไฟฟ้าใช้
 ๕. ความพึงพอใจของประชาชน
๒. ยุทธศาสตร์การส่งเสริมคุณภาพชีวิต
 ๑. จำนวนโครงการ/กิจกรรมที่ดำเนินเพื่อส่งเสริม และพัฒนาประสิทธิภาพการประกอบอาชีพหลัก และอาชีพเสริม
 ๒. จำนวนโครงการที่ดำเนินการด้านการศึกษา
 ๓. ร้อยละของผู้สูงอายุ ผู้พิการ และผู้ติดเชื้อเอดส์ที่ได้รับเบี้ยยังชีพ
 ๔. จำนวนโครงการ/กิจกรรมเสริมสร้างสุขภาพกายและจิตใจ ผู้สูงอายุและผู้พิการ
 ๕. จำนวนโครงการ/กิจกรรมที่ได้รับการส่งเสริม และสนับสนุนการบริการด้านสาธารณสุข
 ๖. ความพึงพอใจของประชาชน
 ๓. ยุทธศาสตร์การจัดระเบียบชุมชน สังคม และการรักษาความสงบเรียบร้อย
 ๑. ร้อยละของประชาชนที่มีส่วนร่วมในการดำเนินการตามระบอบประชาธิปไตย
 ๒. จำนวนโครงการ/กิจการเพื่อพัฒนาการป้องกันและบรรเทาสาธารณภัย
 ๓. ความพึงพอใจของประชาชน
 ๔. ยุทธศาสตร์การบริหารจัดการและการอนุรักษ์ทรัพยากรธรรมชาติสิ่งแวดล้อม
 ๑. จำนวนโครงการด้านการบริหารจัดการและอนุรักษ์ทรัพยากรธรรมชาติและสิ่งแวดล้อม
 ๒. ความพึงพอใจของประชาชน
 ๕. ยุทธศาสตร์การส่งเสริมศิลปะ วัฒนธรรม จารีตประเพณี และภูมิปัญญาท้องถิ่น
 ๑. ร้อยละของประชาชนที่เข้าร่วมกิจกรรมตามประเพณี กิจกรรมด้านศาสนา และอนุรักษ์ภูมิปัญญาท้องถิ่น

- ๒. ร้อยละของประชาชนที่เข้าร่วมกิจกรรมกีฬาและนันทนาการ
- ๓. ความพึงพอใจของประชาชน
- ๖. ยุทธศาสตร์การบริหารจัดการ
 - ๑. ร้อยละของรายได้ที่เพิ่มขึ้น
 - ๒. ร้อยละของความพึงพอใจในการทำงานของบุคลากรและการให้บริการ
 - ๓. ความพึงพอใจของประชาชน

๒.๕ คำเป้าหมาย

- ๑. ยุทธศาสตร์การพัฒนาโครงสร้างพื้นฐาน
 - ๑. ระยะทางถนนที่สามารถก่อสร้างมาตรฐานเพิ่มขึ้นปีละ ๒ เส้น
 - ๒. ถนนที่ได้รับการปรับปรุง/ซ่อมแซมร้อยละ ๘๐
 - ๓. คริวเรือนของประชาชนมีน้ำอุปโภค-บริโภค ร้อยละ ๙๕
 - ๔. คริวเรือนของประชาชนที่มีไฟฟ้าใช้ ร้อยละ ๙๕
 - ๕. ประชาชนมีความพึงพอใจในการดำเนินงานตามยุทธศาสตร์โครงสร้างพื้นฐาน ๗ คะแนน
- ๒. ยุทธศาสตร์การส่งเสริมคุณภาพชีวิต
 - ๑. ดำเนินงานด้านส่งเสริม และพัฒนาประสิทธิภาพการประกอบอาชีพหลักและอาชีพเสริมปีละ ๓ โครงการ
 - ๒. ดำเนินการด้านการศึกษาปีละ ๑๐ โครงการ
 - ๓. ผู้สูงอายุ ผู้พิการ และผู้ติดเชื้อเอชไอวีที่ได้รับเบี้ยยังชีพได้เบี้ยยังชีพร้อยละ ๙๘
 - ๔. ดำเนินการด้านเสริมสร้างสุขภาพกายและจิตใจ ผู้สูงอายุและผู้พิการปีละ ๓ โครงการ
 - ๕. จำนวนโครงการ/กิจกรรมที่ได้รับการส่งเสริม และสนับสนุนการบริการด้านสาธารณสุข ปีละ ๗ โครงการ
 - ๖. ประชาชนมีความพึงพอใจในการดำเนินงานตามยุทธศาสตร์ส่งเสริมคุณภาพชีวิต ๗ คะแนน
 - ๓. ยุทธศาสตร์การจัดระเบียบชุมชน สังคม และการรักษาความสงบเรียบร้อย
 - ๑. ประชาชนที่มีส่วนร่วมในการดำเนินการตามระบอบประชาธิปไตยร้อยละ ๗๐
 - ๒. ประชาชนมีความรู้ในการป้องกันภัย และได้รับความช่วยเหลือเมื่อประสบสาธารณภัย ร้อยละ ๘๐
 - ๓. ประชาชนมีความพึงพอใจในการดำเนินงานตามยุทธศาสตร์การจัดระเบียบชุมชน สังคม และการรักษาความสงบเรียบร้อย ๗ คะแนน
 - ๔. ยุทธศาสตร์การบริหารจัดการและการอนุรักษ์ทรัพยากรธรรมชาติ สิ่งแวดล้อม
 - ๑. จัดกิจกรรม/โครงการด้านการบริหารจัดการและอนุรักษ์ทรัพยากรธรรมชาติและสิ่งแวดล้อมปีละ ๒ โครงการ
 - ๒. ประชาชนมีความพึงพอใจในการดำเนินงานตามยุทธศาสตร์การบริหารจัดการและการอนุรักษ์ทรัพยากรธรรมชาติและสิ่งแวดล้อม ๗ คะแนน
 - ๕. ยุทธศาสตร์การส่งเสริมศิลปะ วัฒนธรรม จารีตประเพณี และภูมิปัญญาท้องถิ่น

๑. ประชาชนเข้าร่วมกิจกรรมตามประเพณี กิจกรรมด้านศาสนา และอนุรักษ์ภูมิปัญญาท้องถิ่น ร้อยละ ๗๐

๒. ประชาชนเข้าร่วมกิจกรรมกีฬาและนันทนาการ ร้อยละ ๗๐

๓. ประชาชนมีความพึงพอใจในการดำเนินงานตามยุทธศาสตร์การส่งเสริมศิลปะ วัฒนธรรม จารีตประเพณี และภูมิปัญญาท้องถิ่น ๗ คะแนน

๖. ยุทธศาสตร์การบริหารจัดการ

๑. จัดเก็บรายได้ที่เพิ่มขึ้น ร้อยละ ๑๐

๒. ความพึงพอใจในการทำงานของบุคลากรและการให้บริการ ร้อยละ ๗

๓. ประชาชนมีความพึงพอใจการดำเนินงานในการพัฒนาท้องถิ่นในภาพรวม ร้อยละ ๗๐

๒.๖ กลยุทธ์

๑. พัฒนาระบบโครงสร้างพื้นฐาน ระบบสาธารณูปโภคและสาธารณูปการ

๒. พัฒนาสังคมอยู่ดีมีสุขตามหลักปรัชญาของเศรษฐกิจพอเพียง

๓. พัฒนาระบบสวัสดิการสังคม และความมั่นคงทางสังคม

๔. พัฒนาการศึกษาและการเรียนรู้ให้ทั่วถึง

๕. พัฒนาการงานสาธารณสุขโดยการบูรณาการทุกภาคส่วน

๖. ส่งเสริมการมีส่วนร่วมในการพัฒนาท้องถิ่นด้านการเมืองและสังคม

๗. ส่งเสริมการอนุรักษ์ ปันฟูป้องกันและการใช้ประโยชน์ทรัพยากรธรรมชาติและ

สิ่งแวดล้อม

๘. สนับสนุนการปลูกจิตสำนึกด้านคุณธรรมจริยธรรม การอนุรักษ์ศิลปวัฒนธรรม

และภูมิปัญญาท้องถิ่น

๙. พัฒนาศูนย์ราชการและระบบการบริหารจัดการองค์กร

๒.๗ จุดยืนทางยุทธศาสตร์

๑. การพัฒนาชุมชนให้น่าอยู่มีความเข้มแข็ง โดยได้รับบริการสาธารณะด้านโครงสร้างพื้นฐานที่จำเป็นเพื่อรองรับการขยายตัวของชุมชน และประชาคมเศรษฐกิจอาเซียน

๒. การพัฒนาระบบการศึกษาและส่งเสริมศิลปวัฒนธรรมประเพณีท้องถิ่น

๓. ส่งเสริมและพัฒนาศักยภาพคนและความเข้มแข็งของชุมชนในการพึ่งตนเอง

๔. การพัฒนาระบบการบริหารจัดการภาครัฐที่ดีและมีส่วนร่วมจากทุกภาคส่วน

๕. การอนุรักษ์และฟื้นฟูสภาพแวดล้อมให้คงอยู่

๒.๘ ความเชื่อมโยงของยุทธศาสตร์ในภาพรวม

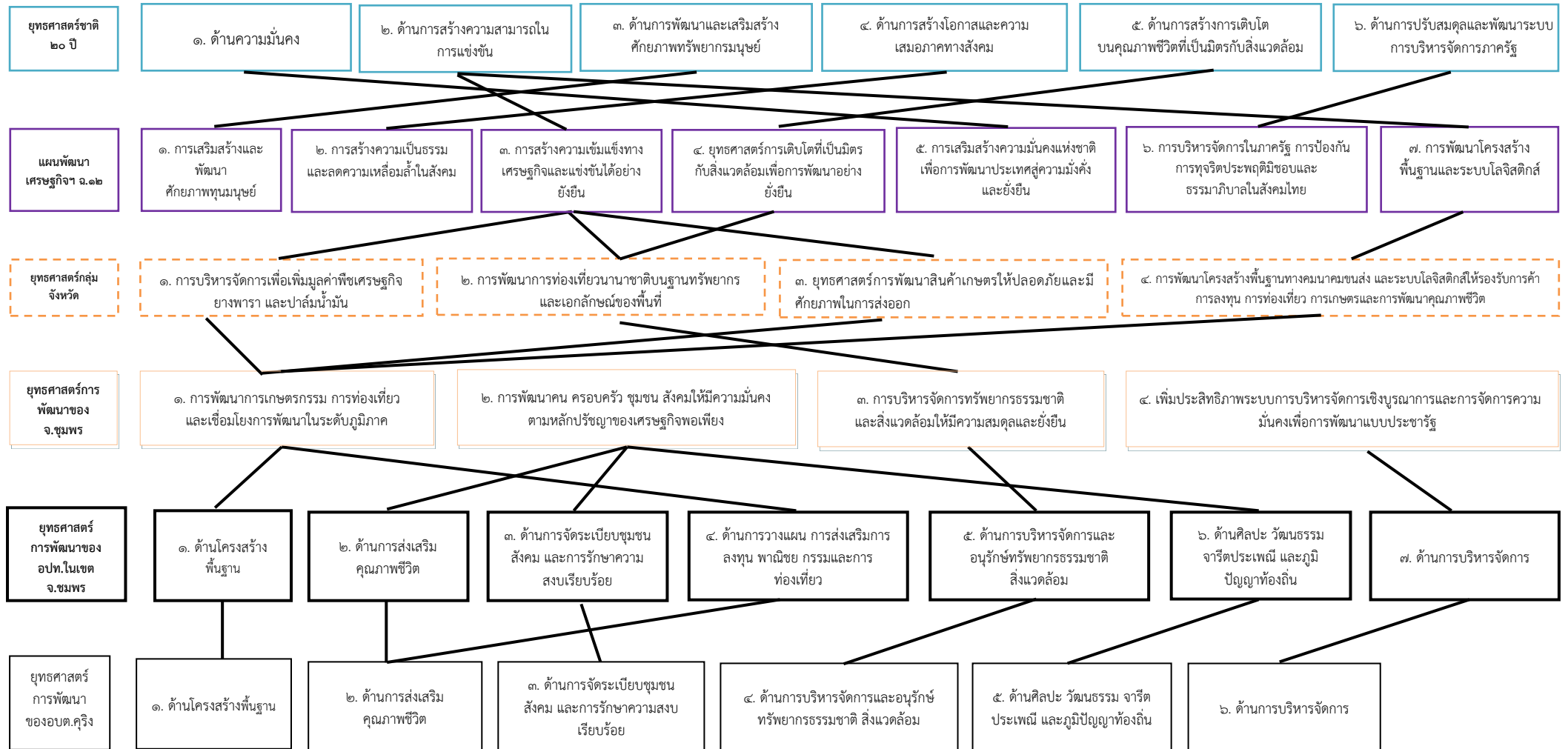

๓. การวิเคราะห์เพื่อพัฒนาท้องถิ่น

๓.๑ การวิเคราะห์กรอบการจัดทำยุทธศาสตร์ขององค์กรปกครองส่วนท้องถิ่น

การวิเคราะห์ SWOT Analysis : เพื่อเป็นกรอบจัดทำยุทธศาสตร์ขององค์การบริหารส่วนตำบลคูริง

การวิเคราะห์จุดแข็ง (S : Strengths) : การประเมินปัจจัยภายในองค์กรปกครองส่วนท้องถิ่นที่เป็นจุดเด่นของทรัพยากรทางการบริหารการพัฒนา และสนับสนุนให้การดำเนินงานบรรลุผลสำเร็จ

๑. มีอุปกรณ์เครื่องมือเครื่องใช้ (รถเกี่ยดิน, รถบด) ใช้ในการพัฒนาเส้นทางคมนาคม
๒. มีไฟฟ้าสาธารณะติดตั้งบริเวณริมถนนในหมู่บ้าน
๓. มีระบบประปาหมู่บ้าน ผลิตน้ำประปาให้ประชาชนใช้อุปโภค บริโภค
๔. มีรถบรรทุกน้ำอเนกประสงค์ เพื่อบริการแจกจ่ายน้ำให้แก่ประชาชนในฤดูแล้ง
๕. สภาพพื้นที่ เหมาะแก่การทำการเกษตร
๖. มีผลผลิตทางการเกษตรที่หลากหลายที่เป็นแหล่งวัตถุดิบที่สำคัญที่เอื้อต่อการพัฒนาไปสู่

ภาคอุตสาหกรรมเกษตร

๗. การเข้าถึงเทคโนโลยีและโทรคมนาคมอย่างทั่วถึง
๘. มีศูนย์สาธารณสุขมูลฐานประจำหมู่บ้าน
๙. มีกองทุนหลักประกันสุขภาพในระดับท้องถิ่น เพื่อสร้างเสริมหลักประกันสุขภาพให้กับ

ประชาชน

๑๐. มีศูนย์พัฒนาเด็กเล็กที่ดูแลเด็กเล็กก่อนวัยเรียน ถึง ๒ แห่ง
๑๑. ผู้สูงอายุ ผู้พิการ มีคุณภาพชีวิตที่ดี
๑๒. บุคลากรขององค์กรมีความพร้อม ความตั้งใจในการปฏิบัติงานให้เกิดประสิทธิภาพ และมีความรู้ ความสามารถในการปฏิบัติงาน
๑๓. ผู้บริหารมีวิสัยทัศน์ในการพัฒนาที่ครอบคลุมปัญหาและความต้องการของประชาชน
๑๔. สมาชิกสภาท้องถิ่น มีความรู้และความเข้าใจในบทบาทอำนาจหน้าที่และมีความกระตือรือร้นต่อการแก้ไขปัญหาและพัฒนาท้องถิ่นเป็นอย่างดี

การวิเคราะห์จุดอ่อน (W : Weaknesses) : การประเมินปัจจัยภายในองค์กรปกครองส่วนท้องถิ่นที่เป็นจุดด้อยของทรัพยากรทางการบริหารการพัฒนา และเป็นปัญหาอุปสรรคขัดขวางให้การดำเนินงานไม่บรรลุผลสำเร็จ

๑. ถนนส่วนใหญ่ที่ใช้ในการคมนาคมขนส่งยังไม่ได้มาตรฐาน และชำรุดทรุดโทรม
๒. การให้บริการไฟฟ้าในครัวเรือนยังไม่ครอบคลุม
๓. ปัญหาการแพร่ระบาดของยาเสพติดในชุมชน

การวิเคราะห์โอกาส (O : Opportunities) : การประเมินปัจจัยภายนอกองค์กรปกครองส่วนท้องถิ่นที่เป็นโอกาสหรือเงื่อนไขที่คาดว่าจะเอื้ออำนวยต่อการบริหารการพัฒนาให้บรรลุผลสำเร็จ

๑. การบริหารราชการจังหวัดแบบบูรณาการ ทำให้เกิดการดำเนินงานร่วมกันทุกส่วนราชการ ภาครัฐ ภาคเอกชน และภาคประชาชน ส่งผลทำให้การพัฒนาเป็นไปอย่างบูรณาการ
๒. พรบ.กระจายอำนาจฯ ได้กระจายอำนาจและถ่ายโอนภารกิจให้ท้องถิ่นมากขึ้น ทำให้สามารถรองรับภารกิจต่อการพัฒนาได้มากขึ้น
๓. มีประตูระบายน้ำท่าชะแอมเป็นโอกาสในการพัฒนาในทุกๆด้าน เช่น ด้านโครงสร้างพื้นฐานด้านการเกษตร ด้านการท่องเที่ยว ด้านคุณภาพชีวิต

๔. มีโรงงานอุตสาหกรรม ที่ช่วยให้ประชาชนในพื้นที่มีงานทำ ทำให้ลดต้นทุนผลผลิตทางการเกษตร การขนส่งสินค้าในระยะใกล้

การวิเคราะห์อุปสรรคหรือข้อจำกัด (T : Threats) : การประเมินปัจจัยภายนอกองค์กรปกครองส่วนท้องถิ่นที่เป็นอุปสรรคหรือข้อจำกัดต่อการบริหารการพัฒนาให้การดำเนินงานไม่บรรลุผลสำเร็จ

๑. สถานะทางการเมืองของประเทศยังไม่ปกติทำให้สภาพทางเศรษฐกิจตกต่ำ และการถ่ายโอน เงินงบประมาณมีความล่าช้า

๒. ระเบียบกฎหมายบางฉบับยังไม่เอื้อต่อการปฏิบัติ ทำให้การปฏิบัติงานไม่คล่องตัว และเกิดความล่าช้า

๓. มีนโยบายในการถ่ายโอนภารกิจให้แก่องค์กรปกครองส่วนท้องถิ่นแต่ไม่ได้มีการถ่ายโอนงบประมาณที่เพียงพอในการดำเนินงาน

๔. สถานะทางเศรษฐกิจตกต่ำส่งผลต่อราคาพืชผลทางการเกษตร

๓.๒ การประเมินสภาพแวดล้อมที่เกี่ยวข้อง

โดยรวมตำบลคูริง ถือได้ว่ามีทรัพยากรที่อุดมสมบูรณ์ มีแหล่งน้ำดิบ มีป่าสาธารณะ ประโยชน์ อาชีพของคนตำบลคูริง เหมาะสมกับสภาพพื้นที่ แต่ต้องมีการบริหารจัดการ การนำทรัพยากรมีอยู่มาใช้ประโยชน์แก่ชาวตำบลคูริง ให้ทั่วถึง เช่น มีแหล่งน้ำในพื้นที่ ประชากรในบริเวณที่อยู่ใกล้แหล่งน้ำควรมีประชาธิปไตยเพียงพอ เป็นต้น สภาพเศรษฐกิจโดยรวมประชาชนประกอบอาชีพเกษตรกรรม มีรายได้จากการขายพืชผลทางการเกษตร ราคาพืชผลขึ้นลงตามภาวะเศรษฐกิจชาติ สังคม อาชญากรรมมีบ้างในส่วนน้อย ยาเสพติดมีเล็กน้อย มลพิษจากโรงงานยังคงมีอยู่แต่มีผู้ได้รับผลกระทบเพียงบางกลุ่ม เช่น กลุ่มที่อยู่ใกล้เคียงบริเวณโรงงาน

๒. บัญชีโครงการพัฒนาท้องถิ่น

บัญชีสรุปโครงการพัฒนา
แผนพัฒนาท้องถิ่น (พ.ศ. ๒๕๖๖ - ๒๕๗๐)
องค์การบริหารส่วนตำบลคูริง

ยุทธศาสตร์	ปี ๒๕๖๖		ปี ๒๕๖๗		ปี ๒๕๖๘		ปี ๒๕๖๙		ปี ๒๕๗๐		รวม ๕ ปี จำนวน โครงการ	งบประมาณ (บาท)
	จำนวน โครงการ	งบประมาณ (บาท)	จำนวน โครงการ	งบประมาณ (บาท)	จำนวน โครงการ	งบประมาณ (บาท)	จำนวน โครงการ	งบประมาณ (บาท)	จำนวน โครงการ	งบประมาณ (บาท)		
๑. ยุทธศาสตร์การพัฒนาโครงสร้างพื้นฐาน												
๑.๑ แผนงานอุตสาหกรรมและการ โยธา	๑๕	๑๓,๓๕๐,๐๐๐	๑๔	๑๒,๙๐๐,๐๐๐	๑๒	๙,๗๕๐,๐๐๐	๑๙	๒๐,๒๕๐,๐๐๐	๒๐	๒๐,๔๘๐,๐๐๐	๘๐	๗๖,๗๓๐,๐๐๐
๑.๒ แผนงานเคหะและชุมชน	-	-	๑	๑,๐๐๐,๐๐๐	-	-	-	-	-	-	๑	๑,๐๐๐,๐๐๐
รวม	๑๕	๑๓,๓๕๐,๐๐๐	๑๕	๑๓,๙๐๐,๐๐๐	๑๒	๙,๗๕๐,๐๐๐	๑๙	๒๐,๒๕๐,๐๐๐	๒๐	๒๐,๔๘๐,๐๐๐	๘๑	๗๗,๗๓๐,๐๐๐
๒. ยุทธศาสตร์การส่งเสริมคุณภาพชีวิต												
๒.๑ แผนงานการศึกษา	๔	๓,๔๕๐,๐๐๐	๔	๓,๔๕๐,๐๐๐	๔	๓,๔๕๐,๐๐๐	๔	๓,๔๕๐,๐๐๐	๔	๓,๔๕๐,๐๐๐	๒๐	๑๗,๒๕๐,๐๐๐
๒.๒ แผนงานสาธารณสุข	๘	๕๙๐,๐๐๐	๘	๓๙๐,๐๐๐	๘	๓๙๐,๐๐๐	๘	๓๙๐,๐๐๐	๘	๓๙๐,๐๐๐	๔๐	๒,๑๕๐,๐๐๐
๒.๓ แผนงานสังคมสงเคราะห์	๔	๔๕๐,๐๐๐	๔	๔๕๐,๐๐๐	๔	๔๕๐,๐๐๐	๔	๔๕๐,๐๐๐	๔	๔๕๐,๐๐๐	๒๐	๒,๒๕๐,๐๐๐
๒.๔ แผนงานสร้างความเข้มแข็งของ ชุมชน	๑	๓๐,๐๐๐	๑	๓๐,๐๐๐	๑	๓๐,๐๐๐	๑	๓๐,๐๐๐	๑	๓๐,๐๐๐	๕	๑๕๐,๐๐๐
๒.๕ แผนงานการศาสนาวัฒนธรรม และนันทนาการ	๑	๑๕๐,๐๐๐	๑	๑๕๐,๐๐๐	๑	๑๕๐,๐๐๐	๑	๑๕๐,๐๐๐	๑	๑๕๐,๐๐๐	๕	๗๕๐,๐๐๐
๒.๖ แผนงานการเกษตร	๔	๑๓๐,๐๐๐	๓	๘๐,๐๐๐	๔	๑๓๐,๐๐๐	๓	๘๐,๐๐๐	๔	๑๓๐,๐๐๐	๑๘	๕๕๐,๐๐๐
รวม	๒๒	๔,๘๐๐,๐๐๐	๒๑	๔,๕๕๐,๐๐๐	๒๒	๔,๖๐๐,๐๐๐	๒๑	๔,๕๕๐,๐๐๐	๒๒	๔,๖๐๐,๐๐๐	๑๐๘	๒๓,๑๐๐,๐๐๐

ยุทธศาสตร์	ปี ๒๕๖๖		ปี ๒๕๖๗		ปี ๒๕๖๘		ปี ๒๕๖๙		ปี ๒๕๗๐		รวม ๕ ปี จำนวน โครงการ	งบประมาณ (บาท)
	จำนวน โครงการ	งบประมาณ (บาท)	จำนวน โครงการ	งบประมาณ (บาท)	จำนวน โครงการ	งบประมาณ (บาท)	จำนวน โครงการ	งบประมาณ (บาท)	จำนวน โครงการ	งบประมาณ (บาท)		
๓. ยุทธศาสตร์การจัดระเบียบชุมชน สังคม และการรักษาความสงบเรียบร้อย												
๓.๑ แผนงานบริหารทั่วไป	๖	๓๘๕,๐๐๐	๖	๓๘๕,๐๐๐	๖	๓๘๕,๐๐๐	๖	๓๘๕,๐๐๐	๖	๓๘๕,๐๐๐	๓๐	๒,๒๗๕,๐๐๐
๓.๒ แผนงานรักษาความสงบภายใน	๘	๖๐๕,๐๐๐	๕	๒๔๕,๐๐๐	๖	๓๔๕,๐๐๐	๖	๕๕๕,๐๐๐	๕	๒๔๕,๐๐๐	๓๐	๑,๙๙๕,๐๐๐
๓.๓ แผนงานสร้างความเข้มแข็งของชุมชน	๑	๕๐,๐๐๐	๑	๕๐,๐๐๐	๑	๕๐,๐๐๐	๑	๕๐,๐๐๐	๑	๕๐,๐๐๐	๕	๒๕๐,๐๐๐
รวม	๑๕	๑๐๔๐,๐๐๐	๑๒	๖๘๐,๐๐๐	๑๓	๑๑๓๐,๐๐๐	๑๓	๙๙๐,๐๐๐	๑๒	๖๘๐,๐๐๐	๖๕	๔,๕๒๐,๐๐๐
๔. ยุทธศาสตร์การบริหารจัดการและการอนุรักษ์ทรัพยากรธรรมชาติ สิ่งแวดล้อม												
๔.๑ แผนงานการเกษตร	๒	๙๐,๐๐๐	๓	๕๙๐,๐๐๐	๒	๙๐,๐๐๐	๓	๕๙๐,๐๐๐	๒	๙๐,๐๐๐	๑๒	๑,๔๕๐,๐๐๐
๔.๒ แผนงานเคหะและชุมชน	๑	๕๐,๐๐๐	๑	๕๐,๐๐๐	๑	๕๐,๐๐๐	๑	๕๐,๐๐๐	๑	๕๐,๐๐๐	๕	๒๕๐,๐๐๐
รวม	๓	๑๔๐,๐๐๐	๔	๖๔๐,๐๐๐	๓	๑๔๐,๐๐๐	๔	๖๔๐,๐๐๐	๓	๑๔๐,๐๐๐	๑๗	๑,๗๐๐,๐๐๐
๕. ยุทธศาสตร์การส่งเสริมศิลปะ วัฒนธรรม จารีตประเพณีและภูมิปัญญาท้องถิ่น												
๕.๑ แผนงานการศาสนาวัฒนธรรมและนันทนาการ	๑๑	๑,๐๑๕,๐๐๐	๑๐	๑,๐๑๕,๐๐๐	๑๑	๗๑๕,๐๐๐	๑๐	๗๑๕,๐๐๐	๑๐	๗๑๕,๐๐๐	๕๒	๔,๑๗๕,๐๐๐
รวม	๑๑	-	๑๑	-	๑๐	-	๑๐	-	๑๐	-	๕๒	-
๖. ยุทธศาสตร์การบริหารจัดการ												
๖.๑ แผนงานบริหารงานทั่วไป	๓	๕๐๐,๐๐๐	๓	๓๐๐,๐๐๐	๔	๓๒๐,๐๐๐	๓	๓๐๐,๐๐๐	๓	๓๐๐,๐๐๐	๑๖	๑,๗๒๐,๐๐๐
รวม	๔	๕๐๐,๐๐๐	๔	๓๐๐,๐๐๐	๔	๓๒๐,๐๐๐	๔	๓๐๐,๐๐๐	๔	๓๐๐,๐๐๐	๒๐	๑,๗๒๐,๐๐๐
รวมทั้งสิ้น	๗๐	๑๙,๘๓๐,๐๐๐	๖๗	๒๐,๐๗๐,๐๐๐	๖๔	๑๕,๙๔๐,๐๐๐	๗๑	๒๖,๗๓๐,๐๐๐	๗๑	๒๖,๒๐๐,๐๐๐	๓๔๓	๑๐๘,๗๗๐,๐๐๐

บัญชีสรุปโครงการพัฒนา ที่นำมาจากแผนพัฒนาหมู่บ้าน
องค์การบริหารส่วนตำบลคูริง

โครงการพัฒนาที่นำมาจาก แผนพัฒนาหมู่บ้าน	ปี ๒๕๖๖		ปี ๒๕๖๗		ปี ๒๕๖๘		ปี ๒๕๖๙		ปี ๒๕๗๐		รวม ๕ ปี	งบประมาณ (บาท)
	จำนวน โครงการ	งบประมาณ (บาท)	จำนวน โครงการ	งบประมาณ (บาท)	จำนวน โครงการ	งบประมาณ (บาท)	จำนวน โครงการ	งบประมาณ (บาท)	จำนวน โครงการ	งบประมาณ (บาท)	จำนวน โครงการ	
		๙	๙,๙๐๐,๐๐๐	๑๐	๑๐,๔๕๐,๐๐๐	๗	๘,๑๐๐,๐๐๐	๑๑	๑๓,๑๐๐,๐๐๐	๙	๙,๒๐๐,๐๐๐	๔๖
รวมทั้งสิ้น	๙	๙,๙๐๐,๐๐๐	๑๐	๑๐,๔๕๐,๐๐๐	๗	๘,๑๐๐,๐๐๐	๑๑	๑๓,๑๐๐,๐๐๐	๙	๙,๒๐๐,๐๐๐	๔๖	๕๐,๗๕๐,๐๐๐

๒. บัญชีรายละเอียดโครงการพัฒนาท้องถิ่น

รายละเอียดโครงการพัฒนา
แผนพัฒนาท้องถิ่น (พ.ศ. ๒๕๖๖ - ๒๕๗๐)
องค์การบริหารส่วนตำบลคูริง

- ก. ยุทธศาสตร์จังหวัดที่ ๑ การพัฒนาเกษตรกรรม การท่องเที่ยว และเชื่อมโยงการพัฒนาในระดับภูมิภาค
ข. ยุทธศาสตร์การพัฒนาขององค์กรปกครองส่วนท้องถิ่นในเขตจังหวัดที่ ๑ ยุทธศาสตร์โครงสร้างพื้นฐาน

๑. ยุทธศาสตร์การพัฒนาโครงสร้างพื้นฐาน

๑.๑ แผนงานอุตสาหกรรมและการโยธา

ที่	โครงการ	วัตถุประสงค์	เป้าหมาย (ผลผลิตของโครงการ)	งบประมาณ					ตัวชี้วัด (KPI)	ผลที่คาดว่าจะได้รับ	หน่วยงาน รับผิดชอบหลัก
				๒๕๖๖ (บาท)	๒๕๖๗ (บาท)	๒๕๖๘ (บาท)	๒๕๖๙ (บาท)	๒๕๗๐ (บาท)			
๑	ก่อสร้างถนน คสล. สายสุวิวัฒน์พัฒนา หมู่ที่ ๑	เพื่อให้ประชาชนสัญจรและเป็นเส้นทางขนส่งผลผลิตทางเกษตร ออกจำหน่ายได้สะดวก รวดเร็ว	ก่อสร้างถนน คสล. ขนาดผิวจราจรกว้าง ๕ ม. ระยะทาง ๙๖ ม. หนา ๐.๑๕ ม. ไหล่ทางหินคลุกข้างละ ๐.๕๐ ม. ตามแบบที่ อบต.กำหนด	๓๓๖,๐๐๐					ความสะดวกและปลอดภัยของประชาชนที่ใช้เส้นทาง ร้อยละ ๘๐ ขึ้นไป	การคมนาคมขนส่งสะดวก และรวดเร็ว ปลอดภัย	กองช่าง
๒	ก่อสร้างถนน คสล. ราชสุริยร่วมใจ หมู่ที่ ๑	เพื่อให้ประชาชนสัญจรและเป็นเส้นทางขนส่งผลผลิตทางเกษตร ออกจำหน่ายได้สะดวก รวดเร็ว	ก่อสร้างถนน คสล. ขนาดผิวจราจรกว้าง ๕ ม. ระยะทาง ๓๘๐ ม. หนา ๐.๑๕ ม. ไหล่ทางหินคลุกข้างละ ๐.๕๐ ม. ตามแบบที่ อบต.กำหนด					๑,๓๓๐,๐๐๐	ความสะดวกและปลอดภัยของประชาชนที่ใช้เส้นทาง ร้อยละ ๘๐ ขึ้นไป	การคมนาคมขนส่งสะดวก และรวดเร็ว ปลอดภัย	กองช่าง
๓	ก่อสร้างถนน คสล. ราชสุริยบำรุง หมู่ที่ ๑	เพื่อให้ประชาชนสัญจรและเป็นเส้นทางขนส่งผลผลิตทางเกษตร ออกจำหน่ายได้สะดวก รวดเร็ว	ก่อสร้างถนน คสล. ขนาดผิวจราจรกว้าง ๕ ม. ระยะทาง ๓๘๐ ม. หนา ๐.๑๕ ม. ไหล่ทางหินคลุกข้างละ ๐.๕๐ ม. ตามแบบที่ อบต.กำหนด					๘๐๐,๐๐๐	ความสะดวกและปลอดภัยของประชาชนที่ใช้เส้นทาง ร้อยละ ๘๐ ขึ้นไป	การคมนาคมขนส่งสะดวก และรวดเร็ว ปลอดภัย	กองช่าง

ที่	โครงการ	วัตถุประสงค์	เป้าหมาย (ผลผลิตของโครงการ)	งบประมาณ					ตัวชี้วัด (KPI)	ผลที่คาดว่าจะได้รับ	หน่วยงาน รับผิดชอบหลัก
				๒๕๖๖ (บาท)	๒๕๖๗ (บาท)	๒๕๖๘ (บาท)	๒๕๖๙ (บาท)	๒๕๗๐ (บาท)			
๔	โครงการก่อสร้างถนน คสล. สายราษฎร์ดารี หมู่ที่ ๒	เพื่อให้ประชาชนสัญจรและเป็นเส้นทางขนส่งผลผลิตทางเกษตร ออกจำหน่ายได้สะดวก รวดเร็ว	ก่อสร้างถนน คสล. ขนาดผิวจราจร กว้าง ๕ ม. ระยะทาง ๖๐๐ ม. หนา ๐.๑๕ ม. ไหล่ทางหินคลุกข้างละ ๐.๕๐ ม. ตามแบบที่ อบต.กำหนด	๘๐๐,๐๐๐					ความสะอาดและปลอดภัยของประชาชนที่ใช้เส้นทาง ร้อยละ ๘๐ ขึ้นไป	การคมนาคมขนส่งสะดวก และรวดเร็ว ปลอดภัย	กองช่าง
๕	โครงการก่อสร้างถนน คสล. สายเขาไม้ หมู่ที่ ๕	เพื่อให้ประชาชนสัญจรและเป็นเส้นทางขนส่งผลผลิตทางเกษตร ออกจำหน่ายได้สะดวก รวดเร็ว	ก่อสร้างถนน คสล. ขนาดผิวจราจร กว้าง ๕ ม. ระยะทาง ๑,๘๐๐ ม. หนา ๐.๑๕ ม. ไหล่ทางหินคลุกข้างละ ๐.๕๐ ม. ตามแบบที่ อบต.กำหนด					๑,๕๐๐,๐๐๐	ความสะอาดและปลอดภัยของประชาชนที่ใช้เส้นทาง ร้อยละ ๘๐ ขึ้นไป	การคมนาคมขนส่งสะดวก และรวดเร็ว ปลอดภัย	กองช่าง
๖	โครงการก่อสร้างถนน คสล. สายทุ่งยอ หมู่ที่ ๖	เพื่อให้ประชาชนสัญจรและเป็นเส้นทางขนส่งผลผลิตทางเกษตร ออกจำหน่ายได้สะดวก รวดเร็ว	ก่อสร้างถนน คสล. ขนาดผิวจราจร กว้าง ๕ ม. ระยะทาง ๕๖๓ ม. หนา ๐.๑๕ ม. ไหล่ทางหินคลุกข้างละ ๐.๕๐ ม. ตามแบบที่ อบต.กำหนด				๒,๐๐๐,๐๐๐		ความสะอาดและปลอดภัยของประชาชนที่ใช้เส้นทาง ร้อยละ ๘๐ ขึ้นไป	การคมนาคมขนส่งสะดวก และรวดเร็ว ปลอดภัย	กองช่าง
๗	โครงการก่อสร้างถนน คสล. สายขอย ๕ นิคม หมู่ที่ ๖	เพื่อให้ประชาชนสัญจรและเป็นเส้นทางขนส่งผลผลิตทางเกษตร ออกจำหน่ายได้สะดวก รวดเร็ว	ก่อสร้างถนน คสล. ขนาดผิวจราจร กว้าง ๕ ม. ระยะทาง ๒๙๕ ม. หนา ๐.๑๕ ม. ไหล่ทางหินคลุกข้างละ ๐.๕๐ ม.	๑,๒๐๐,๐๐๐					ความสะอาดและปลอดภัยของประชาชนที่ใช้เส้นทาง ร้อยละ ๘๐ ขึ้นไป	การคมนาคมขนส่งสะดวก และรวดเร็ว ปลอดภัย	กองช่าง
๘	โครงการก่อสร้างถนน คสล. สายขอยพลังธรรม หมู่ที่ ๖	เพื่อให้ประชาชนสัญจรและเป็นเส้นทางขนส่งผลผลิตทางเกษตร ออกจำหน่ายได้สะดวก รวดเร็ว	ก่อสร้างถนน คสล. ขนาดผิวจราจร กว้าง ๕ ม. ระยะทาง ๑,๖๕๐ ม. หนา ๐.๑๕ ม. ไหล่ทางหินคลุกข้างละ ๐.๕๐ ม. ตามแบบที่ อบต.กำหนด			๑,๐๐,๐๐๐			ความสะอาดและปลอดภัยของประชาชนที่ใช้เส้นทาง ร้อยละ ๘๐ ขึ้นไป	การคมนาคมขนส่งสะดวก และรวดเร็ว ปลอดภัย	กองช่าง

ที่	โครงการ	วัตถุประสงค์	เป้าหมาย (ผลผลิตของโครงการ)	งบประมาณ					ตัวชี้วัด (KPI)	ผลที่คาดว่าจะได้รับ	หน่วยงาน รับผิดชอบหลัก
				๒๕๖๖ (บาท)	๒๕๖๗ (บาท)	๒๕๖๘ (บาท)	๒๕๖๙ (บาท)	๒๕๗๐ (บาท)			
๙	โครงการก่อสร้างถนน คสล. สายซอยนิคมเดิม หมู่ที่ ๖	เพื่อให้ประชาชนสัญจรและเป็นเส้นทางขนส่งผลผลิตทางเกษตร ออกจำหน่ายได้สะดวก รวดเร็ว	ก่อสร้างถนน คสล. ขนาดผิวจราจร กว้าง ๕ ม. ระยะทาง ๗๐๐ ม. หนา ๐.๑๕ ม. ไหล่ทางหินคลุกข้างละ ๐.๕๐ ม. ตามแบบที่ อบต.กำหนด				๑,๐๐๐,๐๐๐		ความสะดวกและปลอดภัยของประชาชนที่ใช้เส้นทาง ร้อยละ ๘๐ ขึ้นไป	การคมนาคมขนส่งสะดวก และรวดเร็ว ปลอดภัย	กองช่าง
๑๐	โครงการก่อสร้างถนน คสล. สายเมน ๓ หมู่ที่ ๖	เพื่อให้ประชาชนสัญจรและเป็นเส้นทางขนส่งผลผลิตทางเกษตร ออกจำหน่ายได้สะดวก รวดเร็ว	ก่อสร้างถนน คสล. ขนาดผิวจราจร กว้าง ๕ ม. ระยะทาง ๗๐๐ ม. หนา ๐.๑๕ ม. ไหล่ทางหินคลุกข้างละ ๐.๕๐ ม. ตามแบบที่ อบต.กำหนด				๑,๐๐๐,๐๐๐		ความสะดวกและปลอดภัยของประชาชนที่ใช้เส้นทาง ร้อยละ ๘๐ ขึ้นไป	การคมนาคมขนส่งสะดวก และรวดเร็ว ปลอดภัย	กองช่าง
๑๑	โครงการก่อสร้างถนน คสล. สายวันชัย หมู่ที่ ๗	เพื่อให้ประชาชนสัญจรและเป็นเส้นทางขนส่งผลผลิตทางเกษตร ออกจำหน่ายได้สะดวก รวดเร็ว	ก่อสร้างถนน คสล. ขนาดผิวจราจร กว้าง ๕ ม. ระยะทาง ๑,๗๕๐ ม. หนา ๐.๑๕ ม. ไหล่ทางหินคลุกข้างละ ๐.๕๐ ม.				๑,๕๐๐,๐๐๐		ความสะดวกและปลอดภัยของประชาชนที่ใช้เส้นทาง ร้อยละ ๘๐ ขึ้นไป	การคมนาคมขนส่งสะดวก และรวดเร็ว ปลอดภัย	กองช่าง
๑๒	โครงการก่อสร้างถนน คสล. สายดุสิตา หมู่ที่ ๗	เพื่อให้ประชาชนสัญจรและเป็นเส้นทางขนส่งผลผลิตทางเกษตร ออกจำหน่ายได้สะดวก รวดเร็ว	ก่อสร้างถนน คสล. ขนาดผิวจราจร กว้าง ๕ ม. ระยะทาง ๒,๑๕๐ ม. หนา ๐.๑๕ ม. ไหล่ทางหินคลุกข้างละ ๐.๕๐ ม.					๑,๕๐๐,๐๐๐	ความสะดวกและปลอดภัยของประชาชนที่ใช้เส้นทาง ร้อยละ ๘๐ ขึ้นไป	การคมนาคมขนส่งสะดวก และรวดเร็ว ปลอดภัย	กองช่าง
๑๓	โครงการก่อสร้างถนน คสล. สายเทพสถิตย์ หมู่ที่ ๗	เพื่อให้ประชาชนสัญจรและเป็นเส้นทางขนส่งผลผลิตทางเกษตร ออกจำหน่ายได้สะดวก รวดเร็ว	ก่อสร้างถนน คสล. ขนาดผิวจราจร กว้าง ๕ ม. ระยะทาง ๒,๑๕๐ ม. หนา ๐.๑๕ ม. ไหล่ทางหินคลุกข้างละ ๐.๕๐ ม.					๑,๕๐๐,๐๐๐	ความสะดวกและปลอดภัยของประชาชนที่ใช้เส้นทาง ร้อยละ ๘๐ ขึ้นไป	การคมนาคมขนส่งสะดวก และรวดเร็ว ปลอดภัย	กองช่าง

ที่	โครงการ	วัตถุประสงค์	เป้าหมาย (ผลผลิตของโครงการ)	งบประมาณ					ตัวชี้วัด (KPI)	ผลที่คาดว่าจะได้รับ	หน่วยงาน รับผิดชอบหลัก
				๒๕๖๖ (บาท)	๒๕๖๗ (บาท)	๒๕๖๘ (บาท)	๒๕๖๙ (บาท)	๒๕๗๐ (บาท)			
๑๔	โครงการปรับปรุงและซ่อมแซมถนนคอนกรีต ถนนลาดยาง ถนนหินคลุก และถนนลูกรัง	เพื่อให้ประชาชนสัญจร และเป็นเส้นทางขนส่ง ผลผลิตทางเกษตร ออกจำหน่ายได้สะดวก รวดเร็ว	ปรับปรุงและซ่อมแซมถนน และท่อ ลอดถนน ตามแบบที่อบต.คูริง กำหนด	๑,๐๐๐,๐๐๐	๗๐๐,๐๐๐	๗๐๐,๐๐๐	๗๐๐,๐๐๐	๗๐๐,๐๐๐	ความสะอาดและ ปลอดภัยของ ประชาชนที่ใช้ เส้นทาง ร้อยละ ๘๐ ขึ้นไป	การคมนาคมขนส่ง สะดวก และรวดเร็ว ปลอดภัย	กองช่าง
๑๕	โครงการปรับปรุงและซ่อมแซมระบบประปา หมู่บ้าน	เพื่อให้ประชาชนมีน้ำ สะอาดใช้ตลอดทั้งปี	ปรับปรุงและซ่อมแซมระบบประปา หมู่บ้านที่อยู่ในการดูแลของ อบต.	๗๐๐,๐๐๐	๗๐๐,๐๐๐	๗๐๐,๐๐๐	๗๐๐,๐๐๐	๗๐๐,๐๐๐	ครัวเรือนผู้ใช้น้ำมีน้ำ ใช้ทุกครัวเรือน	ประชาชนมีน้ำ สะอาดใช้ตลอดทั้งปี	กองช่าง
๑๖	โครงการสนับสนุนการดำเนินงาน คณะกรรมการบริหารกิจการและบำรุงรักษา ระบบประปาหมู่บ้าน	เพื่อให้ประชาชนมีน้ำ สะอาดใช้ตลอดทั้งปี	เพื่ออุดหนุนคณะกรรมการบริหาร กิจการและบำรุงรักษาระบบประปา หมู่บ้าน หมู่ ๑ - ๗ ในการบริหาร จัดการ	๑๐๐,๐๐๐	๑๐๐,๐๐๐	๑๐๐,๐๐๐	๑๐๐,๐๐๐	๑๐๐,๐๐๐	ครัวเรือนผู้ใช้น้ำมีน้ำ ใช้ทุกครัวเรือน	ประชาชนมีน้ำ สะอาดใช้ตลอดทั้งปี	กองช่าง
๑๗	โครงการติดตั้งและซ่อมแซมไฟฟ้าสาธารณะ	เพื่อให้มีแสงสว่าง เพียงพอ ป้องกันการ เกิดอันตรายในการใช้รถ ใช้ถนน	ติดตั้งและซ่อมแซมไฟฟ้าสาธารณะ	๑๕๐,๐๐๐	๑๕๐,๐๐๐	๑๕๐,๐๐๐	๑๕๐,๐๐๐	๑๕๐,๐๐๐	ครัวเรือนผู้ใช้น้ำมีน้ำ ใช้ทุกครัวเรือน	ประชาชนมีน้ำ สะอาดใช้ตลอดทั้งปี	กองช่าง
๑๘	โครงการติดตั้งป้ายจราจร สัญญาณเตือน ไฟ จราจร	เพื่อให้ประชาชนใช้รถ ใช้ถนนได้อย่างปลอดภัย	ติดตั้งติดตั้งป้ายจราจร สัญญาณ เตือน และไฟจราจร ตามแบบที่ อบต.กำหนด	๑๐๐,๐๐๐	๑๐๐,๐๐๐	๑๐๐,๐๐๐	๑๐๐,๐๐๐	๑๐๐,๐๐๐	ครัวเรือนผู้ใช้น้ำมีน้ำ ใช้ทุกครัวเรือน	ประชาชนมีน้ำ สะอาดใช้ตลอดทั้งปี	กองช่าง
รวม	๑๘ โครงการ	-	-	๔,๓๘๖,๐๐๐	๑,๗๕๐,๐๐๐	๑,๗๕๐,๐๐๐	๗,๒๕๐,๐๐๐	๘,๓๘๐,๐๐๐	-	-	

๑.๒ แผนงานเคหะและชุมชน

ที่	โครงการ	วัตถุประสงค์	เป้าหมาย (ผลผลิตของโครงการ)	งบประมาณ					ตัวชี้วัด (KPI)	ผลที่คาดว่าจะได้รับ	หน่วยงาน รับผิดชอบหลัก
				๒๕๖๖ (บาท)	๒๕๖๗ (บาท)	๒๕๖๘ (บาท)	๒๕๖๙ (บาท)	๒๕๗๐ (บาท)			
๑	โครงการขยายเขตไฟฟ้าถนนสายเขาใหม่ เทพลีตย์ และประชาวารีย์	เพื่อให้ประชาชนมีไฟฟ้าใช้	อุดหนุนการไฟฟ้าส่วนภูมิภาค อำเภอท่าชะเพื่อขยายเขตการให้บริการไฟฟ้า		๑,๐๐๐,๐๐๐				ครัวเรือนไฟฟ้าใช้ทุกครัวเรือน	ประชาชนมีไฟฟ้าใช้ตลอดทั้งปี	กองช่าง การไฟฟ้าส่วนภูมิภาคท่าชะ
รวม	๑ โครงการ	-	-	-	๑,๐๐๐,๐๐๐	-	-	-	-	-	

ก. ยุทธศาสตร์จังหวัดที่ ๒ การพัฒนาคน ครอบคลุม ชุมชน สังคมให้มีความมั่นคงตามหลักปรัชญาของเศรษฐกิจพอเพียง

ข. ยุทธศาสตร์การพัฒนาขององค์กรปกครองส่วนท้องถิ่นในเขตจังหวัดที่ ๒ ยุทธศาสตร์การส่งเสริมคุณภาพชีวิต

๒. ยุทธศาสตร์การส่งเสริมคุณภาพชีวิต

๒.๑ แผนงานการศึกษา

ที่	โครงการ	วัตถุประสงค์	เป้าหมาย (ผลผลิตของโครงการ)	งบประมาณ					ตัวชี้วัด (KPI)	ผลที่คาดว่าจะได้รับ	หน่วยงาน รับผิดชอบหลัก
				๒๕๖๖ (บาท)	๒๕๖๗ (บาท)	๒๕๖๘ (บาท)	๒๕๖๙ (บาท)	๒๕๗๐ (บาท)			
๑	โครงการสนับสนุนค่าใช้จ่ายการบริหารสถานศึกษาศูนย์พัฒนาเด็กเล็กองค์การบริหารส่วนตำบลคูริง	เพื่อให้การบริหารศูนย์พัฒนาเด็กเล็กให้ได้มาตรฐาน	สนับสนุนค่าใช้จ่ายการบริหารสถานศึกษาศูนย์พัฒนาเด็กเล็กองค์การบริหารส่วนตำบลคูริง	๒๐๐,๐๐๐	๒๐๐,๐๐๐	๒๐๐,๐๐๐	๒๐๐,๐๐๐	๒๐๐,๐๐๐	ร้อยละของเด็กที่ได้รับการส่งเสริมการจัดการเรียนการสอน และมีพัฒนาการที่เหมาะสมตามวัย	เด็กเล็กมีพัฒนาการเรียนที่เหมาะสมตามวัย	กองการศึกษาฯ
๒	โครงการสนับสนุนค่าใช้จ่ายการบริหารสถานศึกษาศูนย์พัฒนาเด็กเล็กบ้านทุ่งยอ	เพื่อให้การบริหารศูนย์พัฒนาเด็กเล็กให้ได้มาตรฐาน	สนับสนุนค่าใช้จ่ายการบริหารสถานศึกษาศูนย์พัฒนาเด็กเล็กบ้านทุ่งยอ	๑๕๐,๐๐๐	๑๕๐,๐๐๐	๑๕๐,๐๐๐	๑๕๐,๐๐๐	๑๕๐,๐๐๐	ร้อยละของเด็กที่ได้รับการส่งเสริมการจัดการเรียนการสอน และมีพัฒนาการที่เหมาะสมตามวัย	เด็กเล็กได้มีพัฒนาการเรียนที่เหมาะสมตามวัย	กองการศึกษาฯ
๓	โครงการสนับสนุนอาหารเสริม (นม)	เพื่อให้เด็กนักเรียนได้ดื่มนมเสริมสร้างพัฒนาการทางร่างกาย	จัดซื้อนมให้กับนักเรียน รร.บ้านใหม่พัฒนา รร.ประชานิคม ๒ รร.บ้านท่าลานทอง และ ศพด.อบต.คูริง ศพด.บ้านทุ่งยอ	๑,๑๐๐,๐๐๐	๑,๑๐๐,๐๐๐	๑,๑๐๐,๐๐๐	๑,๑๐๐,๐๐๐	๑,๑๐๐,๐๐๐	ร้อยละของเด็กนักเรียนที่ได้ดื่มนม	เด็กนักเรียนมีพัฒนาการทางร่างกายสมวัย	กองการศึกษาฯ
๔	โครงการอุดหนุนอาหารกลางวัน	เพื่อให้เด็กได้รับสารอาหารที่ครบถ้วนพัฒนาการสมวัย	อุดหนุนอาหารกลางวันให้กับ รร.บ้านใหม่พัฒนา รร.ประชานิคม ๒ และ รร.บ้านท่าลานทอง	๒,๐๐๐,๐๐๐	๒,๐๐๐,๐๐๐	๒,๐๐๐,๐๐๐	๒,๐๐๐,๐๐๐	๒,๐๐๐,๐๐๐	ร้อยละของเด็กนักเรียนที่ได้รับอาหารกลางวัน	เด็กนักเรียนมีพัฒนาการสมวัย	กองการศึกษาฯ
รวม	๔ โครงการ	-	-	๓,๔๕๐,๐๐๐	๓,๔๕๐,๐๐๐	๓,๔๕๐,๐๐๐	๓,๔๕๐,๐๐๐	๓,๔๕๐,๐๐๐	-	-	-

๒.๒ แผนงานสาธารณสุข

ที่	โครงการ	วัตถุประสงค์	เป้าหมาย (ผลผลิตของโครงการ)	งบประมาณ					ตัวชี้วัด (KPI)	ผลที่คาดว่าจะได้รับ	หน่วยงาน รับผิดชอบหลัก
				๒๕๖๖ (บาท)	๒๕๖๗ (บาท)	๒๕๖๘ (บาท)	๒๕๖๙ (บาท)	๒๕๗๐ (บาท)			
๑	โครงการป้องกันและควบคุมโรคไข้เลือดออก	เพื่อป้องกันและควบคุมโรคไข้เลือดออก	รณรงค์ป้องกันและควบคุมโรคไข้เลือดออก	๓๐,๐๐๐	๓๐,๐๐๐	๓๐,๐๐๐	๓๐,๐๐๐	๓๐,๐๐๐	ร้อยละของผู้เป็นโรคไข้เลือดออกลดลง	ประชาชนปลอดจากโรคไข้เลือดออก	สำนักปลัด อบต. กองทุนฯ
๒	โครงการสนับสนุนการควบคุม และเตรียมความพร้อมการป้องกันและควบคุมโรคติดต่อโรคติดต่อเชื้อไวรัสโคโรนา 2019	เพื่อป้องกันและควบคุมโรคติดต่อ	ดำเนินการป้องกัน ควบคุมการแพร่ระบาดของโรคติดต่อเชื้อไวรัสโคโรนา 2019	๑๐๐,๐๐๐	๑๐๐,๐๐๐	๕๐,๐๐๐	๕๐,๐๐๐	๕๐,๐๐๐	ร้อยละของประชาชนปลอดภัยจากโรค	ประชาชนปลอดจากโรคติดต่อเชื้อไวรัสโคโรนา 2019	สำนักปลัด อบต. กองทุนฯ
๓	โครงการสนับสนุนการควบคุม และเตรียมความพร้อมการป้องกันและควบคุมโรคติดต่อโรคไม่ติดต่อ และโรคอุบัติใหม่	เพื่อป้องกันและควบคุมโรค	ดำเนินการป้องกันและควบคุมโรคติดต่อ โรคไม่ติดต่อและโรคอุบัติใหม่	๑๐๐,๐๐๐	๑๐๐,๐๐๐	๑๐๐,๐๐๐	๑๐๐,๐๐๐	๑๐๐,๐๐๐	ร้อยละของประชาชนปลอดภัยจากโรค	ประชาชนปลอดจากโรค	สำนักปลัด อบต. กองทุนฯ
๔	โครงการสัตว์ปลอดโรค คนปลอดภัย จากโรคพิษสุนัขบ้า ตามพระปณิธานศาสตราจารย์ ดร.สมเด็จเจ้าฟ้าฯ กรมพระศรีสวางควัฒน วรขัตติยราชนารี	เพื่อป้องกันโรคพิษสุนัขบ้า	สำรวจและขึ้นทะเบียนสุนัขและแมว จัดซื้อวัคซีนโรคพิษสุนัขบ้า ทำหมันสุนัขและแมว	๘๐,๐๐๐	๘๐,๐๐๐	๘๐,๐๐๐	๘๐,๐๐๐	๘๐,๐๐๐	ร้อยละของสุนัขและแมวที่ได้รับวัคซีนป้องกันโรค	ประชาชนมีความปลอดภัยจากโรคพิษสุนัขบ้า สุนัขและแมวปลอดจากโรคพิษสุนัขบ้า	สำนักปลัด อบต.
๕	โครงการพระราชดำริด้านสาธารณสุข	เพื่อขับเคลื่อนโครงการพระราชดำริด้านสาธารณสุข	อุดหนุนคณะกรรมการหมู่บ้านเพื่อดำเนินโครงการตามแนวทางพระราชดำริด้านสาธารณสุข หรือจัดกิจกรรมโครงการพระราชดำริด้านสาธารณสุข	๑๔๐,๐๐๐	๑๔๐,๐๐๐	๑๔๐,๐๐๐	๑๔๐,๐๐๐	๑๔๐,๐๐๐	ร้อยละของผู้เข้าร่วมโครงการ	ประชาชนได้รับการดูแลด้านสุขภาพตามโครงการพระราชดำริ	สำนักปลัด อบต. คณะกรรมการหมู่บ้าน
๖	โครงการอบรมผู้ประกอบการและผู้สัมผัสอาหารของกรมอนามัย	เพื่อส่งเสริมให้ผู้ประกอบการ สามารถผลิตอาหารตามหลักการของกรมอนามัย	ผู้ประกอบการสามารถผลิตอาหารได้สะอาดและปลอดภัย	๒๐,๐๐๐	๒๐,๐๐๐	๒๐,๐๐๐	๒๐,๐๐๐	๒๐,๐๐๐	ร้อยละของผู้ประกอบการที่ได้รับการอบรม	ผู้ประกอบการสามารถผลิตอาหารได้สะอาดและปลอดภัย	สำนักปลัด อบต. กองทุนฯ
๗	โครงการส่งเสริมสนับสนุนการออกกำลังกายทุกกลุ่มวัย	เพื่อส่งเสริมให้ประชาชนมีสุขภาพร่างกายแข็งแรงปลอดจากโรค	สนับสนุนการออกกำลังกายของประชาชน	๗๐,๐๐๐	๗๐,๐๐๐	๗๐,๐๐๐	๗๐,๐๐๐	๗๐,๐๐๐	ร้อยละของประชาชนที่สุขภาพที่ดี	ประชาชนสุขภาพร่างกายแข็งแรงปลอดจากโรค	สำนักปลัด อบต. กองทุนฯ

ที่	โครงการ	วัตถุประสงค์	เป้าหมาย (ผลผลิตของโครงการ)	งบประมาณ					ตัวชี้วัด (KPI)	ผลที่คาดว่าจะได้รับ	หน่วยงาน รับผิดชอบหลัก
				๒๕๖๖ (บาท)	๒๕๖๗ (บาท)	๒๕๖๘ (บาท)	๒๕๖๙ (บาท)	๒๕๗๐ (บาท)			
๘	โครงการเสริมสร้างความรู้อาสาสมัครด้าน สาธารณสุข	เพื่อส่งเสริมอาสาสมัครมี ความรู้ด้านสาธารณสุข	อบรมให้ความรู้อาสาสมัคร สาธารณสุขชุมชนหมู่บ้าน อาสาสมัครบริบาลท้องถิ่น Care Giver	๕๐,๐๐๐	๕๐,๐๐๐	๕๐,๐๐๐	๕๐,๐๐๐	๕๐,๐๐๐	ร้อยละของ อาสาสมัครสาธารณสุขที่ ได้รับการอบรม	อาสาสมัครด้าน สาธารณสุขมีศักยภาพ ในการปฏิบัติงานเพิ่ม ขึ้น	สำนักปลัด อบต. กองทุนฯ
รวม	๘ โครงการ	-	-	๕๙๐,๐๐๐	๓๙๐,๐๐๐	๓๙๐,๐๐๐	๓๙๐,๐๐๐	๓๙๐,๐๐๐	-	-	-

๒.๓ แผนงานสังคมสงเคราะห์

ที่	โครงการ	วัตถุประสงค์	เป้าหมาย (ผลผลิตของโครงการ)	งบประมาณ					ตัวชี้วัด (KPI)	ผลที่คาดว่าจะได้รับ	หน่วยงาน รับผิดชอบหลัก
				๒๕๖๖ (บาท)	๒๕๖๗ (บาท)	๒๕๖๘ (บาท)	๒๕๖๙ (บาท)	๒๕๗๐ (บาท)			
๑	โครงการดูแลผู้สูงอายุที่มีภาวะพึ่งพิง และผู้มี ภาวะพึ่งพิง	เพื่อให้ผู้สูงอายุ และผู้มี ภาวะพึ่งพิง มีสุขภาพ ร่างกายและสุขภาพจิต ใจที่ดี	เพื่อให้ผู้สูงอายุ และผู้มีภาวะพึ่งพิง ได้รับการดูแลโดยอาสาสมัครบริบาล ท้องถิ่น care giver อสม.	๒๐๐,๐๐๐	๒๐๐,๐๐๐	๒๐๐,๐๐๐	๒๐๐,๐๐๐	๒๐๐,๐๐๐	ร้อยละของผู้สูงอายุ และผู้มีภาวะพึ่งพิง มี สุขภาพที่ดี	ผู้มีภาวะพึ่งพิงร้อยละ ๙๐ ได้รับการดูแล	สำนักปลัด อบต. กองทุน หลักประกัน สุขภาพฯ
๒	โครงการปรับปรุงซ่อมแซมที่อยู่อาศัยสำหรับ ผู้สูงอายุ ผู้พิการ และผู้ยากไร้	เพื่อให้ผู้สูงอายุ ผู้พิการ และผู้ยากไร้ มีคุณภาพ ชีวิตที่ดี	ปรับปรุงซ่อมแซมที่อยู่อาศัยสำหรับ ผู้สูงอายุ ผู้พิการ และผู้ยากไร้	๑๐๐,๐๐๐	๑๐๐,๐๐๐	๑๐๐,๐๐๐	๑๐๐,๐๐๐	๑๐๐,๐๐๐	ร้อยละผู้สูงอายุ ผู้พิการ และผู้ยากไร้ มี คุณภาพชีวิตที่ดี	สูงอายุ ผู้พิการ และผู้ ยากไร้ ร้อยละ ๙๐ มี คุณภาพชีวิตที่ดี	สำนักปลัด อบต. ศูนย์ช่วยเหลือ ประชาชนฯ
๓	โครงการฟื้นฟูผู้ประสบสาธารณภัย	เพื่อฟื้นฟูผู้ประสบสา ธารณภัย	ฟื้นฟูประชาชนผู้ประสบสาธารณภัย	๑๐๐,๐๐๐	๑๐๐,๐๐๐	๑๐๐,๐๐๐	๑๐๐,๐๐๐	๑๐๐,๐๐๐	ร้อยละของผู้ประสบ สาธารณะภัยได้รับ การฟื้นฟู	ผู้ประสบสาธารณภัย ได้รับการฟื้นฟู	สำนักปลัด อบต.
๔	โครงการพัฒนาศักยภาพผู้สูงอายุ	เพื่อพัฒนาศักยภาพของ ผู้สูงอายุและสร้างสังคม ของผู้สูงอายุ	จัดตั้งศูนย์พัฒนาศักยภาพผู้สูงอายุ ส่งเสริมสุขภาพ การพัฒนาอาชีพ โรงเรียนผู้สูงอายุ	๕๐,๐๐๐	๕๐,๐๐๐	๕๐,๐๐๐	๕๐,๐๐๐	๕๐,๐๐๐	ร้อยละของผู้สูงอายุ ได้รับการพัฒนา ศักยภาพ	ผู้สูงอายุได้รับการ พัฒนาศักยภาพ	สำนักปลัด อบต.
รวม	๔ โครงการ	-	-	๔๕๐,๐๐๐	๔๕๐,๐๐๐	๔๕๐,๐๐๐	๔๕๐,๐๐๐	๔๕๐,๐๐๐	-	-	-

๒.๔ แผนงานสร้างความเข้มแข็งของชุมชน

ที่	โครงการ	วัตถุประสงค์	เป้าหมาย (ผลผลิตของโครงการ)	งบประมาณ					ตัวชี้วัด (KPI)	ผลที่คาดว่าจะได้รับ	หน่วยงาน รับผิดชอบหลัก
				๒๕๖๖ (บาท)	๒๕๖๗ (บาท)	๒๕๖๘ (บาท)	๒๕๖๙ (บาท)	๒๕๗๐ (บาท)			
๑	โครงการพัฒนาท้องถิ่นเพื่อการพัฒนาท้องถิ่น	เพื่อให้ผู้บริหารท้องถิ่น สมาชิกสภา พนักงาน คณะกรรมการฯ และประชาชนมีความรู้ความเข้าใจในกระบวนการจัดทำแผนพัฒนาท้องถิ่น และบทบาทของตนต่อการพัฒนาท้องถิ่น	อบรมให้ความรู้การจัดทำแผนพัฒนาท้องถิ่นแก่ผู้บริหารท้องถิ่น สมาชิกสภา พนักงาน คณะกรรมการฯ และประชาชน	๓๐,๐๐๐	๓๐,๐๐๐	๓๐,๐๐๐	๓๐,๐๐๐	๓๐,๐๐๐	ร้อยละของผู้เข้าร่วมโครงการ	ผู้บริหารท้องถิ่น สมาชิกสภา พนักงาน คณะกรรมการฯ และประชาชนมีความรู้ความเข้าใจในกระบวนการจัดทำแผนพัฒนาท้องถิ่น และบทบาทของตนต่อการพัฒนาท้องถิ่น	สำนักปลัด อบต.
รวม	๑ โครงการ	-	-	๓๐,๐๐๐	๓๐,๐๐๐	๓๐,๐๐๐	๓๐,๐๐๐	๓๐,๐๐๐	-	-	-

๒.๕ แผนงานการศาสนาวัฒนธรรมและนันทนาการ

ที่	โครงการ	วัตถุประสงค์	เป้าหมาย (ผลผลิตของโครงการ)	งบประมาณ					ตัวชี้วัด (KPI)	ผลที่คาดว่าจะได้รับ	หน่วยงาน รับผิดชอบหลัก
				๒๕๖๖ (บาท)	๒๕๖๗ (บาท)	๒๕๖๘ (บาท)	๒๕๖๙ (บาท)	๒๕๗๐ (บาท)			
๑	โครงการกิจกรรมวันเด็กแห่งชาติ	เพื่อเสริมสร้างให้เด็กมีพัฒนาการที่ดีทั้งร่างกายและจิตใจ เพิ่มประสิทธิภาพการเรียนรู้ของเด็ก	จัดในกิจกรรมวันเด็กแห่งชาติให้กับเด็กในตำบลคูริง	๑๕๐,๐๐๐	๑๕๐,๐๐๐	๑๕๐,๐๐๐	๑๕๐,๐๐๐	๑๕๐,๐๐๐	ร้อยละของเด็กที่เข้าร่วมโครงการ	เด็กมีการเรียนรู้และพัฒนาการที่ดีทั้งร่างกายและจิตใจ	กองการศึกษา
รวม	๑ โครงการ	-	-	๑๕๐,๐๐๐	๑๕๐,๐๐๐	๑๕๐,๐๐๐	๑๕๐,๐๐๐	๑๕๐,๐๐๐	-	-	-

๒.๖ แผนงานการเกษตร

ที่	โครงการ	วัตถุประสงค์	เป้าหมาย (ผลผลิตของโครงการ)	งบประมาณ					ตัวชี้วัด (KPI)	ผลที่คาดว่าจะได้รับ	หน่วยงาน รับผิดชอบหลัก
				๒๕๖๖ (บาท)	๒๕๖๗ (บาท)	๒๕๖๘ (บาท)	๒๕๖๙ (บาท)	๒๕๗๐ (บาท)			
๑	โครงการพัฒนาชีวิตวิถีชีวิตเศรษฐกิจพอเพียง	เพื่อส่งเสริมพัฒนาอาชีพและดำเนินชีวิตตามแนวทางเศรษฐกิจพอเพียง	การสนับสนุนและส่งเสริมความรู้การดำเนินการตามแนวทางเศรษฐกิจพอเพียง	๕๐,๐๐๐	๕๐,๐๐๐	๕๐,๐๐๐	๕๐,๐๐๐	๕๐,๐๐๐	ร้อยละของประชาชนที่ดำเนินชีวิตตามแนวทางเศรษฐกิจพอเพียง	ประชาชนยึดหลักแนวทางเศรษฐกิจพอเพียงมาใช้ในการดำเนินชีวิต	สำนักปลัด อบต.
๒	โครงการส่งเสริมการปลูกผักสวนครัวและผักปลอดสารพิษ	เพื่อให้ประชาชนปลูกผักสวนครัวภายในครัวเรือน และปลอดภัยจากสารเคมี	การสนับสนุนและส่งเสริมความรู้การปลูกผักสวนครัวโดยไม่ใช้สารเคมี	๑๐,๐๐๐	๑๐,๐๐๐	๑๐,๐๐๐	๑๐,๐๐๐	๑๐,๐๐๐	ร้อยละของผู้เข้าร่วมโครงการ	ประชาชนปลูกผักสวนครัวภายในครัวเรือน และปลอดภัยจากใช้สารเคมี	สำนักปลัด อบต.
๓	โครงการส่งเสริมการใช้ปุ๋ยหมักและปุ๋ยชีวภาพ	เพื่อให้ประชาชนมีความรู้ในการทำปุ๋ยหมักและปุ๋ยชีวภาพ ส่งเสริมการใช้ปุ๋ยหมัก ปุ๋ยชีวภาพในการทำเกษตรกรรม	อบรมและศึกษาดูงานการทำปุ๋ยหมักปุ๋ยชีวภาพ	๒๐,๐๐๐	๒๐,๐๐๐	๒๐,๐๐๐	๒๐,๐๐๐	๒๐,๐๐๐	ร้อยละของผู้เข้าร่วมโครงการ	ประชาชนใช้ปุ๋ยหมักปุ๋ยชีวภาพในการทำเกษตรกรรม	สำนักปลัด อบต.
๔	โครงการส่งเสริมการแปรรูปผลผลิตทางการเกษตร	เพื่อพัฒนาและเพิ่มมูลค่าผลผลิตทางการเกษตร	อบรมการแปรรูปและเพิ่มมูลค่าผลผลิตทางการเกษตร	๕๐,๐๐๐		๕๐,๐๐๐		๕๐,๐๐๐	ร้อยละของผู้เข้าร่วมโครงการ	ประชาชนสามารถเพิ่มมูลค่าผลผลิตทางการเกษตรได้	สำนักปลัด อบต.
รวม	๔ โครงการ	-	-	๑๓๐,๐๐๐	๘๐,๐๐๐	๑๓๐,๐๐๐	๘๐,๐๐๐	๑๓๐,๐๐๐	-	-	-

ก. ยุทธศาสตร์จังหวัดที่ ๓ การบริหารจัดการทรัพยากรธรรมชาติและสิ่งแวดล้อมให้มีความสมดุลและยั่งยืน

ข. ยุทธศาสตร์การพัฒนาขององค์กรปกครองส่วนท้องถิ่นในเขตจังหวัดที่ ๓ ยุทธศาสตร์การจัดระเบียบชุมชน/สังคม และการรักษาความสงบเรียบร้อย

๓. ยุทธศาสตร์การจัดระเบียบชุมชน สังคม และการรักษาความสงบเรียบร้อย

๓.๑ แผนงานบริหารทั่วไป

ที่	โครงการ	วัตถุประสงค์	เป้าหมาย (ผลผลิตของโครงการ)	งบประมาณ					ตัวชี้วัด (KPI)	ผลที่คาดว่าจะได้รับ	หน่วยงาน รับผิดชอบหลัก
				๒๕๖๖ (บาท)	๒๕๖๗ (บาท)	๒๕๖๘ (บาท)	๒๕๖๙ (บาท)	๒๕๗๐ (บาท)			
๑	โครงการจัดการเลือกตั้งสมาชิกสภาและผู้บริหารท้องถิ่น	เพื่อส่งเสริมให้ประชาชนมีบทบาทและส่วนร่วมในการปกครองท้องถิ่นตามการปกครองระบอบประชาธิปไตยอันมีพระมหากษัตริย์ทรงเป็นพระประมุข	จัดการเลือกตั้งสมาชิกสภาท้องถิ่น ผู้บริหารท้องถิ่น	๑๕๐,๐๐๐	๑๕๐,๐๐๐	๕๐๐,๐๐๐	๑๕๐,๐๐๐	๑๕๐,๐๐๐	ร้อยละของประชาชน ผู้มาใช้สิทธิเลือกตั้ง	ผู้บริหารท้องถิ่น สมาชิกสภาท้องถิ่น ทำหน้าที่ในการบริหารและนิติบัญญัติต้องมีการบริหารส่วนตำบลจริง	สำนักปลัด อบต.
๒	โครงการจัดกิจกรรมงานพระราชพิธี รัฐพิธี พิธีการต่างๆ วันสำคัญหรือการดำเนินงานตามนโยบายรัฐบาล การสั่งการของกระทรวงมหาดไทย และจังหวัดชุมพร	เพื่อน้อมรำลึกในพระมหากรุณาธิคุณและเป็น การสืบสานค่านิยมอันดี งานของสังคมไทยในการแสดงออกถึงความจงรักภักดีต่อสถาบันชาติ ศาสนา และพระมหากษัตริย์	อุดหนุนอำเภอท่าแซะโครงการจัดกิจกรรมงานพระราชพิธี รัฐพิธี พิธีการต่างๆ วันสำคัญหรือการดำเนินงานตามนโยบายรัฐบาล การสั่งการของกระทรวงมหาดไทย และจังหวัดชุมพร	๔๕,๐๐๐	๔๕,๐๐๐	๔๕,๐๐๐	๔๕,๐๐๐	๔๕,๐๐๐	ร้อยละของผู้บริหารท้องถิ่น สมาชิกสภาฯ พนักงาน และประชาชนที่เข้าร่วมโครงการ	ผู้บริหารท้องถิ่น สมาชิกสภาฯ พนักงาน และประชาชนมีความจงรักภักดีต่อสถาบันชาติ ศาสนา และพระมหากษัตริย์	สำนักปลัด อบต.
๓	โครงการกิจกรรมวันสำคัญของชาติ	เพื่อส่งเสริมให้ผู้บริหารท้องถิ่น สมาชิกสภาฯ พนักงาน และประชาชนแสดงออกถึงความจงรักภักดีต่อสถาบันชาติ ศาสนา และพระมหากษัตริย์	จัดกิจกรรม สนับสนุนและร่วมกิจกรรมในงานพระราชพิธี รัฐพิธี และวันสำคัญของชาติ	๑๐๐,๐๐๐	๑๐๐,๐๐๐	๑๐๐,๐๐๐	๑๐๐,๐๐๐	๑๐๐,๐๐๐	ร้อยละของผู้เข้าร่วมกิจกรรม	ผู้บริหารท้องถิ่น สมาชิกสภาฯ พนักงาน และประชาชน มีความจงรักภักดีต่อสถาบันชาติ ศาสนา และพระมหากษัตริย์	สำนักปลัด อบต.

ที่	โครงการ	วัตถุประสงค์	เป้าหมาย (ผลผลิตของโครงการ)	งบประมาณ					ตัวชี้วัด (KPI)	ผลที่คาดว่าจะได้รับ	หน่วยงาน รับผิดชอบหลัก
				๒๕๖๖ (บาท)	๒๕๖๗ (บาท)	๒๕๖๘ (บาท)	๒๕๖๙ (บาท)	๒๕๗๐ (บาท)			
๔	โครงการกฎหมายนำรัฐ	เพื่อให้ประชาชนมีความรู้ความเข้าใจในเรื่องกฎหมายทั่วไปและตระหนักถึงสิทธิและหน้าที่ตามกฎหมาย	อบรมให้ความรู้เกี่ยวกับเรื่องกฎหมาย เช่น พรบ.ข้อมูลข่าวสารฯ พรบ.อบต. เป็นต้น	๕,๐๐๐	๕,๐๐๐	๕,๐๐๐	๕,๐๐๐	๕,๐๐๐	ร้อยละของประชาชนที่เข้าร่วมโครงการ	ประชาชนมีความรู้ความเข้าใจในเรื่องกฎหมายทั่วไปและตระหนักถึงสิทธิและหน้าที่ตามกฎหมาย	สำนักปลัด อบต.
๕	โครงการเสริมสร้างความรู้ประชาธิปไตย	เพื่อให้ผู้บริหารท้องถิ่น สมาชิกสภา พนักงาน และประชาชน มีความรู้ความเข้าใจในบทบาทและหน้าที่ของตนตามการปกครองระบอบประชาธิปไตย อันมีพระมหากษัตริย์ทรงเป็นพระประมุข	อบรมสร้างความรู้เรื่องการปกครองระบอบประชาธิปไตย	๑๐,๐๐๐	๑๐,๐๐๐	๑๐,๐๐๐	๑๐,๐๐๐	๑๐,๐๐๐	ร้อยละของผู้เข้าร่วมโครงการ	ผู้บริหารท้องถิ่น สมาชิกสภา พนักงาน และประชาชน มีความรู้ความเข้าใจในบทบาทและหน้าที่ของตนตามการปกครองระบอบประชาธิปไตย อันมีพระมหากษัตริย์ทรงเป็นพระประมุข	สำนักปลัด อบต.
๖	โครงการสนับสนุนการจัดกิจกรรมสภาเด็กและเยาวชนตำบลคูริง	เพื่อส่งเสริมและพัฒนาศักยภาพของสภาเด็กและเยาวชน	สนับสนุนการดำเนินกิจกรรมของสภาเด็กและเยาวชนตำบลคูริง	๒๐,๐๐๐	๒๐,๐๐๐	๒๐,๐๐๐	๒๐,๐๐๐	๒๐,๐๐๐	ร้อยละของเด็กและเยาวชนที่เข้าร่วมโครงการ	การพัฒนาศักยภาพของเด็กและเยาวชน	สำนักปลัด อบต. บ้านพักเด็กและครอบครัวชุมชนพร
รวม	๖ โครงการ	-	-	๓๓๐,๐๐๐	๓๓๐,๐๐๐	๖๘๐,๐๐๐	๓๓๐,๐๐๐	๓๓๐,๐๐๐	-	-	-

๓.๒ แผนงานการรักษาความสงบภายใน

ที่	โครงการ	วัตถุประสงค์	เป้าหมาย (ผลผลิตของโครงการ)	งบประมาณ					ตัวชี้วัด (KPI)	ผลที่คาดว่าจะได้รับ	หน่วยงาน รับผิดชอบหลัก
				๒๕๖๖ (บาท)	๒๕๖๗ (บาท)	๒๕๖๘ (บาท)	๒๕๖๙ (บาท)	๒๕๗๐ (บาท)			
๑	โครงการป้องกันและลดอุบัติเหตุทางถนน	เพื่อป้องกันและลดอุบัติเหตุบนท้องถนน	จัดกิจกรรมป้องกันและลดอุบัติเหตุทางถนนในช่วงเทศกาล เช่น กิจกรรมรณรงค์ ตัดต้นไม้และซ่อมแซมถนน ตั้งจุดสกัด เป็นต้น	๑๐๐,๐๐๐	๑๐๐,๐๐๐	๑๐๐,๐๐๐	๑๐๐,๐๐๐	๑๐๐,๐๐๐	ร้อยละของการเกิดอุบัติเหตุบนท้องถนน	การเกิดอุบัติเหตุบนท้องถนนลดลง	สำนักปลัด อบต.
๒	โครงการจัดกิจกรรมวันอาสาสมัครป้องกันภัยฝ่ายพลเรือน	เพื่อสร้างจิตสำนึกและความเสียสละให้กับ อปพร.	จัดกิจกรรมวันอาสาสมัครป้องกันภัยฝ่ายพลเรือน	๑๕,๐๐๐	๑๕,๐๐๐	๑๕,๐๐๐	๑๕,๐๐๐	๑๕,๐๐๐	ร้อยละของ อปพร. ที่เข้าร่วมโครงการ	อปพร. มีจิตสำนึก ความเสียสละในการปฏิบัติหน้าที่	สำนักปลัด อบต.
๓	โครงการให้ความรู้ในการป้องกันและบรรเทาสาธารณภัย	เพื่อให้ อปพร. และประชาชนมีความรู้ในการป้องกันและบรรเทาสาธารณภัย	อบรมให้ความรู้อปพร. เด็ก เยาวชน และประชาชนในการป้องกันและบรรเทาสาธารณภัย เช่น ไฟป่า ไฟไหม้ อุบัติทางน้ำ เป็นต้น	๒๐,๐๐๐	๒๐,๐๐๐	๒๐,๐๐๐	๒๐,๐๐๐	๒๐,๐๐๐	ร้อยละของ อปพร. และประชาชนที่มีความรู้ในการป้องกันและบรรเทาสาธารณภัย	อปพร. และประชาชนมีความรู้ในการป้องกันและบรรเทาสาธารณภัย	สำนักปลัด อบต.
๔	โครงการฝึกอบรบอาสาสมัครป้องกันภัยฝ่ายพลเรือน (ทบทวน)	เพื่อให้ อปพร. มีความพร้อมในการปฏิบัติหน้าที่	เพื่อพัฒนาความรู้ในการปฏิบัติงานของ อปพร. (ทบทวน) หลักสูตรของหน่วยงานต่าง ๆ			๑๐๐,๐๐๐			ร้อยละของ อปพร. ที่มีความพร้อมในการปฏิบัติหน้าที่	อปพร. มีความพร้อมในการปฏิบัติหน้าที่	สำนักปลัด อบต.
๕	โครงการฝึกอบรบอาสาสมัครป้องกันภัยฝ่ายพลเรือน	เพื่อให้ อปพร. มีความพร้อมในการปฏิบัติหน้าที่	เพื่อจัดฝึกอบรบประชาชนที่สมัครเป็นอาสาสมัครป้องกันภัยฝ่ายพลเรือน หรือส่งผู้สมัครเข้ารับการฝึกอบรบหลักสูตรอาสาสมัครป้องกันภัยฝ่ายพลเรือนของหน่วยงานต่างๆ	๒๐๐,๐๐๐			๒๐๐,๐๐๐		ร้อยละของ อปพร. ที่มีความพร้อมในการปฏิบัติหน้าที่	อปพร. มีความพร้อมในการปฏิบัติหน้าที่	สำนักปลัด อบต.
๖	โครงการช่วยเหลือผู้ประสบสาธารณภัย	เพื่อช่วยเหลือและฟื้นฟูผู้ประสบสาธารณภัย	ช่วยเหลือประชาชนผู้ประสบภัยพิบัติและสาธารณภัยต่าง ๆ	๑๐๐,๐๐๐	๑๐๐,๐๐๐	๑๐๐,๐๐๐	๑๐๐,๐๐๐	๑๐๐,๐๐๐	ร้อยละของผู้ประสบสาธารณภัยที่ได้รับการช่วยเหลือ	ผู้ประสบสาธารณภัยได้รับการช่วยเหลือ	สำนักปลัด อบต.

ที่	โครงการ	วัตถุประสงค์	เป้าหมาย (ผลผลิตของโครงการ)	งบประมาณ					ตัวชี้วัด (KPI)	ผลที่คาดว่าจะได้รับ	หน่วยงาน รับผิดชอบหลัก
				๒๕๖๖ (บาท)	๒๕๖๗ (บาท)	๒๕๖๘ (บาท)	๒๕๖๙ (บาท)	๒๕๗๐ (บาท)			
๗	โครงการป้องกันและควบคุมไฟฟ้า	เพื่อป้องกันปัญหาไฟฟ้าและหมอกควัน	การจัดตั้งอาสาสมัครป้องกันไฟฟ้า	๕๐,๐๐๐					จำนวนการเกิดไฟฟ้า	การป้องกันปัญหาไฟฟ้าและหมอกควัน	สำนักปลัด อบต.
๘	โครงการสนับสนุนการดำเนินงานศูนย์จิตอาสา	เพื่อประชาชนมีจิตสาธารณะ เสียสละเพื่อประโยชน์ของส่วนรวม	ดำเนินกิจกรรมจิตอาสาตามแนวพระราชดำริ	๑๐,๐๐๐	๑๐,๐๐๐	๑๐,๐๐๐	๑๐,๐๐๐	๑๐,๐๐๐	ร้อยละของประชาชนที่เข้าร่วมจิตอาสา	ประชาชนมีจิตสาธารณะ เสียสละเพื่อประโยชน์ของส่วนรวม	สำนักปลัด อบต.
๙	โครงการฝึกอบรมชุดปฏิบัติการจิตอาสาภัยพิบัติ ประจำองค์การบริหารส่วนตำบลคูริง	เพื่อสนับสนุนให้โครงการจิตอาสาพระราชทาน ในระดับพื้นที่ที่มีความเข้มแข็ง และมีทักษะ ความรู้ ความชำนาญในการจัดการภัยพิบัติ	จัดฝึกอบรมจิตอาสาให้มีความรู้ในการจัดการภัยพิบัติ	๑๑๐,๐๐๐			๑๑๐,๐๐๐		ร้อยละของประชาชนที่เข้าร่วมจิตอาสา	ประชาชนมีจิตสาธารณะ เสียสละเพื่อประโยชน์ของส่วนรวม	สำนักปลัด อบต.
รวม	๙ โครงการ	-	-	๖๐๕,๐๐๐	๒๔๕,๐๐๐	๓๔๕,๐๐๐	๕๕๕,๐๐๐	๒๔๕,๐๐๐	-	-	-

๓.๓ แผนงานสร้างความเข้มแข็งของชุมชน

ที่	โครงการ	วัตถุประสงค์	เป้าหมาย (ผลผลิตของโครงการ)	งบประมาณ					ตัวชี้วัด (KPI)	ผลที่คาดว่าจะได้รับ	หน่วยงาน รับผิดชอบหลัก
				๒๕๖๖	๒๕๖๗	๒๕๖๘	๒๕๖๙	๒๕๗๐			
				(บาท)	(บาท)	(บาท)	(บาท)	(บาท)			
๑	โครงการป้องกันและแก้ไขปัญหายาเสพติด	เพื่อให้เด็ก เยาวชน และประชาชน ตระหนักถึงพิษภัยของยาเสพติด การป้องกันและแก้ไขปัญหายาเสพติด	การให้ความรู้เด็ก เยาวชน และประชาชนเกี่ยวกับพิษภัยของยาเสพติด และการดำเนินการป้องกันปัญหา ยาเสพติด	๕๐,๐๐๐	๕๐,๐๐๐	๕๐,๐๐๐	๕๐,๐๐๐	๕๐,๐๐๐	ร้อยละของปัญหาคดี ยาเสพติดลดลง	เด็ก เยาวชน และประชาชน ตระหนักถึงพิษภัยของยาเสพติด หลีกเลี่ยงจากการยุ่งเกี่ยวกับยาเสพติด	สำนักปลัด อบต.
รวม	๑ โครงการ	-	-	๕๐,๐๐๐	๕๐,๐๐๐	๕๐,๐๐๐	๕๐,๐๐๐	๕๐,๐๐๐	-	-	-

ก. ยุทธศาสตร์จังหวัดที่ ๒ การพัฒนาคน ครอบครัวยุวมชน สังคมให้มีความมั่นคงตามหลักปรัชญาของเศรษฐกิจพอเพียง

ข. ยุทธศาสตร์การพัฒนาขององค์กรปกครองส่วนท้องถิ่นในเขตจังหวัดที่ ๖ ยุทธศาสตร์ศิลปะ วัฒนธรรม จารีตประเพณี และภูมิปัญญาท้องถิ่น

๕. ยุทธศาสตร์การส่งเสริมศิลปะ วัฒนธรรม จารีตประเพณี และภูมิปัญญาท้องถิ่น

๕.๑ แผนงานศาสนาวัฒนธรรมและนันทนาการ

ที่	โครงการ	วัตถุประสงค์	เป้าหมาย (ผลผลิตของโครงการ)	งบประมาณ					ตัวชี้วัด (KPI)	ผลที่คาดว่าจะได้รับ	หน่วยงาน รับผิดชอบหลัก
				๒๕๖๖ (บาท)	๒๕๖๗ (บาท)	๒๕๖๘ (บาท)	๒๕๖๙ (บาท)	๒๕๗๐ (บาท)			
๑	โครงการส่งเสริมวัฒนธรรมท้องถิ่น	เพื่อส่งเสริมและร่วมสืบสานวัฒนธรรมท้องถิ่น	กิจกรรมสืบสานวัฒนธรรมท้องถิ่น	๑๐,๐๐๐	๑๐,๐๐๐	๑๐,๐๐๐	๑๐,๐๐๐	๑๐,๐๐๐	ร้อยละของผู้เข้าร่วมโครงการ	วัฒนธรรมท้องถิ่นได้รับการสืบสาน	กองการศึกษาฯ
๒	โครงการทำนุบำรุงศาสนาในวันสำคัญต่างๆ	เพื่อทำนุบำรุงศาสนา	กิจกรรมการส่งเสริมพระพุทธศาสนาให้กับประชาชนในวันสำคัญทางศาสนา	๑๐,๐๐๐	๑๐,๐๐๐	๑๐,๐๐๐	๑๐,๐๐๐	๑๐,๐๐๐	ร้อยละของผู้เข้าร่วมโครงการ	ทำนุบำรุงศาสนา	กองการศึกษาฯ
๓	โครงการส่งเสริมคุณธรรม จริยธรรมเด็กและเยาวชน	เพื่อสร้างเสริมคุณธรรม จริยธรรมให้เด็กและเยาวชน	ฝึกอบรมด้านคุณธรรม จริยธรรมให้กับเด็กและเยาวชน	๒๐,๐๐๐	๒๐,๐๐๐	๒๐,๐๐๐	๒๐,๐๐๐	๒๐,๐๐๐	ร้อยละของเด็กและเยาวชนที่เข้าร่วมโครงการ	เด็กและเยาวชนมีคุณธรรม จริยธรรม	กองการศึกษาฯ
๔	โครงการประเพณีวันขึ้นปีใหม่	เพื่อให้ประชาชนร่วมสืบสานประเพณีวันขึ้นปีใหม่	จัดกิจกรรมในวันขึ้นปีใหม่	๕๐,๐๐๐	๕๐,๐๐๐	๕๐,๐๐๐	๕๐,๐๐๐	๕๐,๐๐๐	ร้อยละของผู้เข้าร่วมโครงการ	การสืบสานประเพณีวันขึ้นปีใหม่	กองการศึกษาฯ
๕	โครงการประเพณีวันลอยกระทง	เพื่อให้ประชาชนร่วมสืบสานประเพณีวันลอยกระทง	จัดกิจกรรมวันลอยกระทง ณ ประตูระบายน้ำท่าแซะ	๑๕๐,๐๐๐	๑๕๐,๐๐๐	๑๕๐,๐๐๐	๑๕๐,๐๐๐	๑๕๐,๐๐๐	ร้อยละของผู้เข้าร่วมโครงการ	การสืบสานประเพณีวันลอยกระทง	กองการศึกษาฯ
๖	โครงการสืบสานประเพณีสงกรานต์	เพื่อให้ประชาชนร่วมสืบสานประเพณีสงกรานต์	จัดกิจกรรมการสืบสานประเพณีสงกรานต์	๕๐,๐๐๐	๕๐,๐๐๐	๕๐,๐๐๐	๕๐,๐๐๐	๕๐,๐๐๐	ร้อยละของผู้เข้าร่วมโครงการ	การสืบสานประเพณีวันสงกรานต์	กองการศึกษาฯ
๗	โครงการแข่งขันกีฬาเชื่อมสัมพันธ์ตำบลคูริง	เพื่อสร้างสัมพันธ์อันดีประชาชนในตำบล ส่งเสริมและสนับสนุนการออกกำลังกาย และพัฒนาทักษะด้านกีฬา	จัดการแข่งขันกีฬาเชื่อมสัมพันธ์ภายในตำบลคูริง	๒๒๕,๐๐๐	๒๒๕,๐๐๐	๒๒๕,๐๐๐	๒๒๕,๐๐๐	๒๒๕,๐๐๐	ร้อยละของผู้เข้าร่วมโครงการ	ประชาชนมีสุขภาพที่ดี และสร้างความสามัคคีในตำบล	กองการศึกษาฯ

ที่	โครงการ	วัตถุประสงค์	เป้าหมาย (ผลผลิตของโครงการ)	งบประมาณ					ตัวชี้วัด (KPI)	ผลที่คาดว่าจะได้รับ	หน่วยงาน รับผิดชอบหลัก
				๒๕๖๖ (บาท)	๒๕๖๗ (บาท)	๒๕๖๘ (บาท)	๒๕๖๙ (บาท)	๒๕๗๐ (บาท)			
๘	โครงการจัดส่งนักกีฬาเข้าร่วมการแข่งขัน	เพื่อส่งเสริมและต่อยอดการพัฒนาทักษะทางด้านกีฬาของเด็กเยาวชนและประชาชน	จัดส่งนักกีฬาเข้าร่วมทำการแข่งขัน	๓๐,๐๐๐	๓๐,๐๐๐	๓๐,๐๐๐	๓๐,๐๐๐	๓๐,๐๐๐	ร้อยละของการส่งนักกีฬาเข้าร่วมแข่งขัน	การพัฒนาทักษะทางด้านกีฬาของเด็กเยาวชนและประชาชน	กองการศึกษาฯ
๙	โครงการจัดซื้อวัสดุกีฬา	เพื่อส่งเสริมการออกกำลังกาย และพัฒนาทักษะด้านกีฬาของเด็กเยาวชน และประชาชน	ประชาชนมีอุปกรณ์ในการเล่นกีฬา	๗๐,๐๐๐	๗๐,๐๐๐	๗๐,๐๐๐	๗๐,๐๐๐	๗๐,๐๐๐	ร้อยละของประชาชนที่ได้เล่นกีฬา	ประชาชนมีสุขภาพที่ดีและการพัฒนาทักษะด้านกีฬา	กองการศึกษาฯ
รวม	๙ โครงการ	-	-	๑๐๐,๐๐๐	๑๐๐,๐๐๐	๑๐๐,๐๐๐	๑๐๐,๐๐๐	๑๐๐,๐๐๐	-	-	-

ก. ยุทธศาสตร์จังหวัดที่ ๔ เพิ่มประสิทธิภาพระบบการบริหารจัดการเชิงบูรณาการและการจัดความมั่นคงเพื่อการพัฒนาแบบประชารัฐ

ข. ยุทธศาสตร์การพัฒนาขององค์กรปกครองส่วนท้องถิ่นในเขตจังหวัดที่ ๗ ยุทธศาสตร์การบริหารจัดการ

๖. ยุทธศาสตร์การบริหารจัดการ

๖.๑ บริหารงานทั่วไป

ที่	โครงการ	วัตถุประสงค์	เป้าหมาย (ผลผลิตของโครงการ)	งบประมาณ					ตัวชี้วัด (KPI)	ผลที่คาดว่าจะได้รับ	หน่วยงาน รับผิดชอบหลัก
				๒๕๖๖ (บาท)	๒๕๖๗ (บาท)	๒๕๖๘ (บาท)	๒๕๖๙ (บาท)	๒๕๗๐ (บาท)			
๑	โครงการพัฒนาระบบสารสนเทศ	เพื่อพัฒนาระบบสารสนเทศ ในการประชาสัมพันธ์และการให้บริการประชาชน เพิ่มศักยภาพ ประสิทธิภาพลดขั้นตอน และเวลาการปฏิบัติงาน	พัฒนาระบบการประชาสัมพันธ์ข้อมูลข่าวสาร และระบบการให้บริการประชาชน เช่น เว็บไซต์ ออบต.คูริงวารสารอิเล็กทรอนิกส์ เป็นต้น			๒๐,๐๐๐			ร้อยละของประชาชน มีความพึงพอใจในการให้บริการระดับมากที่สุด	ประชาชนรับทราบข้อมูลข่าวสารได้อย่างรวดเร็ว ลดขั้นตอน และเวลาในการปฏิบัติงาน	สำนักปลัด อบต.
๒	โครงการประชาสัมพันธ์การชำระภาษี และให้บริการจัดเก็บภาษีเคลื่อนที่	เพื่อประชาสัมพันธ์การชำระภาษี บริการประชาชนในการชำระภาษีนอกที่ตั้ง ประชาชนชำระภาษีตามกำหนดเวลา	ประชาสัมพันธ์การชำระภาษี และออกบริการจัดเก็บภาษีนอกที่ตั้ง	๕๐,๐๐๐	๕๐,๐๐๐	๕๐,๐๐๐	๕๐,๐๐๐	๕๐,๐๐๐	ร้อยละของประชาชน ผู้มาชำระภาษี ตรงตามเวลา	ประชาชนได้ทราบถึงการชำระภาษี	กองคลัง
๓	โครงการจัดทำแผนที่ภาษีและทะเบียนทรัพย์สิน	เพื่อให้เป็นไปตามนโยบายของกระทรวงมหาดไทยในการจัดเก็บภาษีถูกต้อง ครบถ้วน สามารถนำเป็นข้อมูลในการพัฒนาท้องถิ่นด้านต่างๆ	จัดทำแผนที่ภาษีและทะเบียนทรัพย์สินเพื่อให้การจัดเก็บภาษีมีประสิทธิภาพ	๓๕๐,๐๐๐	๑๕๐,๐๐๐	๑๕๐,๐๐๐	๑๕๐,๐๐๐	๑๕๐,๐๐๐	ร้อยละของการจัดเก็บภาษีเพิ่มขึ้น	การจัดเก็บภาษีมีประสิทธิภาพ	กองคลัง

ที่	โครงการ	วัตถุประสงค์	เป้าหมาย (ผลผลิตของโครงการ)	งบประมาณ					ตัวชี้วัด (KPI)	ผลที่คาดว่าจะได้รับ	หน่วยงาน รับผิดชอบหลัก
				๒๕๖๖ (บาท)	๒๕๖๗ (บาท)	๒๕๖๘ (บาท)	๒๕๖๙ (บาท)	๒๕๗๐ (บาท)			
๔	โครงการเสริมสร้างคุณธรรมจริยธรรมสำหรับบุคลากรขององค์กรและผู้นำท้องถิ่น	เพื่อให้ได้รับการพัฒนาจิตใจ และพัฒนาตนเองให้มีจิตสาธารณะ และหลักธรรมาภิบาล	ปลูกจิตสำนึกด้านคุณธรรม จริยธรรม และยึดหลักธรรมาภิบาล	๑๐๐,๐๐๐	๑๐๐,๐๐๐	๑๐๐,๐๐๐	๑๐๐,๐๐๐	๑๐๐,๐๐๐	ร้อยละของบุคลากรและผู้นำท้องถิ่นที่ได้รับการฝึกอบรม	บุคลากรและผู้นำท้องถิ่นสามารถปฏิบัติตามหลักธรรมาภิบาล	สำนักปลัด อบต.
รวม	๔ โครงการ		-	๕๐๐,๐๐๐	๓๐๐,๐๐๐	๓๒๐,๐๐๐	๓๐๐,๐๐๐	๓๐๐,๐๐๐	-	-	-

๒. บัญชีโครงการพัฒนาท้องถิ่น

รายละเอียดโครงการพัฒนา
ที่นำมาจากแผนพัฒนาหมู่บ้าน
(พ.ศ. ๒๕๖๖ - ๒๕๗๐)
องค์การบริหารส่วนตำบลคูริง

ก. ยุทธศาสตร์จังหวัดที่ ๑ การพัฒนาเกษตรกรรม การท่องเที่ยว และเชื่อมโยงการพัฒนาในระดับภูมิภาค
ข. ยุทธศาสตร์การพัฒนาขององค์กรปกครองส่วนท้องถิ่นในเขตจังหวัดที่ ๑ ยุทธศาสตร์โครงสร้างพื้นฐาน

๑. ยุทธศาสตร์การพัฒนาโครงสร้างพื้นฐาน

๑.๑ แผนงานอุตสาหกรรมและการโยธา

ที่	โครงการ	วัตถุประสงค์	เป้าหมาย (ผลผลิตของโครงการ)	งบประมาณ					ตัวชี้วัด (KPI)	ผลที่คาดว่าจะได้รับ	ที่มาของ โครงการ	หน่วยงาน รับผิดชอบหลัก
				๒๕๖๖ (บาท)	๒๕๖๗ (บาท)	๒๕๖๘ (บาท)	๒๕๖๙ (บาท)	๒๕๗๐ (บาท)				
๑	โครงการก่อสร้างถนน คสล. สายทุ่ง ไผ่-นาจันทร์ หมู่ที่ ๑	เพื่อให้ประชาชนสัญจร และเป็นเส้นทางขนส่ง ผลผลิตทางเกษตร ออกจำหน่ายได้สะดวก รวดเร็ว	ก่อสร้างถนน คสล. ขนาดผิว จราจรกว้าง ๕ ม. ระยะทาง ๑,๗๒๕ ม. หน้า ๐.๑๕ ม. ไหล่ ทางหินคลุกข้างละ ๐.๕๐ ม. ตามแบบที่ อบต.กำหนด	๑,๕๐๐,๐๐๐	-	๑,๕๐๐,๐๐๐		๑,๕๐๐,๐๐๐	ความสะดวกและ ปลอดภัยของ ประชาชนที่ใช้ เส้นทาง ร้อยละ ๘๐ ขึ้นไป	การคมนาคมขนส่ง สะดวก และรวดเร็ว ปลอดภัย	แผนพัฒนา หมู่บ้าน	กองช่าง
๒	โครงการก่อสร้างถนน คสล. สาย ราษฎร์อุทิศ ๒ หมู่ที่ ๑	เพื่อให้ประชาชนสัญจร และเป็นเส้นทางขนส่ง ผลผลิตทางเกษตร ออกจำหน่ายได้สะดวก รวดเร็ว	ก่อสร้างถนน คสล. ขนาดผิว จราจรกว้าง ๕ ม. ระยะทาง ๑,๔๕๐ ม. หน้า ๐.๑๕ ม. ไหล่ ทางหินคลุกข้างละ ๐.๕๐ ม. ตามแบบที่ อบต.กำหนด		๑,๕๐๐,๐๐๐		๑,๕๐๐,๐๐๐		ความสะดวกและ ปลอดภัยของ ประชาชนที่ใช้ เส้นทาง ร้อยละ ๘๐ ขึ้นไป	การคมนาคมขนส่ง สะดวก และรวดเร็ว ปลอดภัย	แผนพัฒนา หมู่บ้าน	กองช่าง
๓	โครงการก่อสร้างถนน คสล. สาย ราษฎร์ดำริ หมู่ที่ ๒	เพื่อให้ประชาชนสัญจร และเป็นเส้นทางขนส่ง ผลผลิตทางเกษตร ออกจำหน่ายได้สะดวก รวดเร็ว	ก่อสร้างถนน คสล. ขนาดผิว จราจรกว้าง ๕ ม. ระยะทาง ๖๐๐ ม. หน้า ๐.๑๕ ม. ไหล่ ทางหินคลุกข้างละ ๐.๕๐ ม. ตามแบบที่ อบต.กำหนด	๘๐๐,๐๐๐					ความสะดวกและ ปลอดภัยของ ประชาชนที่ใช้ เส้นทาง ร้อยละ ๘๐ ขึ้นไป	การคมนาคมขนส่ง สะดวก และรวดเร็ว ปลอดภัย	แผนพัฒนา หมู่บ้าน	กองช่าง

ที่	โครงการ	วัตถุประสงค์	เป้าหมาย (ผลผลิตของโครงการ)	งบประมาณ					ตัวชี้วัด (KPI)	ผลที่คาดว่าจะได้รับ	ที่มาของโครงการ	หน่วยงานรับผิดชอบหลัก
				๒๕๖๖ (บาท)	๒๕๖๗ (บาท)	๒๕๖๘ (บาท)	๒๕๖๙ (บาท)	๒๕๗๐ (บาท)				
๔	โครงการก่อสร้างถนน คสล.สาย ราษฎร์ช่วยพัฒนา หมู่ที่ ๒	เพื่อให้ประชาชนสัญจร และเป็นเส้นทางขนส่ง ผลผลิตทางเกษตร ออกจำหน่ายได้สะดวก รวดเร็ว	ก่อสร้างถนน คสล. ขนาดผิว จราจรกว้าง ๕ ม. ระยะทาง ๘๕๕ หนา ๐.๑๕ ม. ไหล่ทาง หินคลุกข้างละ ๐.๕๐ ม. ตาม แบบที่ อบต.กำหนด		๑,๕๐๐,๐๐๐			๑,๕๐๐,๐๐๐	ความสะดวกและ ปลอดภัยของ ประชาชนที่ใช้ เส้นทาง ร้อยละ ๘๐ ขึ้นไป	การคมนาคมขนส่ง สะดวก และรวดเร็ว ปลอดภัย	แผนพัฒนา หมู่บ้าน	กองช่าง
๕	โครงการก่อสร้างถนน คสล.สายมิตร สัมพันธ์ หมู่ที่ ๒	เพื่อให้ประชาชนสัญจร และเป็นเส้นทางขนส่ง ผลผลิตทางเกษตร ออกจำหน่ายได้สะดวก รวดเร็ว	ก่อสร้างถนน คสล. ขนาดผิว จราจรกว้าง ๕ ม. ระยะทาง ๑,๐๐๐ หนา ๐.๑๕ ม. ไหล่ทาง หินคลุกข้างละ ๐.๕๐ ม. ตาม แบบที่ อบต.กำหนด		๑,๐๐๐,๐๐๐		๑,๐๐๐,๐๐๐		ความสะดวกและ ปลอดภัยของ ประชาชนที่ใช้ เส้นทาง ร้อยละ ๘๐ ขึ้นไป	การคมนาคมขนส่ง สะดวก และรวดเร็ว ปลอดภัย	แผนพัฒนา หมู่บ้าน	กองช่าง
๖	โครงการก่อสร้างถนน คสล. สายพลัง มิตร ๒ หมู่ที่ ๓	เพื่อให้ประชาชนสัญจร และเป็นเส้นทางขนส่ง ผลผลิตทางเกษตร ออกจำหน่ายได้สะดวก รวดเร็ว	ก่อสร้างถนน คสล. ขนาดผิว จราจรกว้าง ๕ ม. ระยะทาง ๒๘๐ ม. หนา ๐.๑๕ ม. ไหล่ ทางหินคลุกข้างละ ๐.๕๐ ม. ตามแบบที่ อบต.กำหนด	๑,๙๐๐,๐๐๐					ความสะดวกและ ปลอดภัยของ ประชาชนที่ใช้ เส้นทาง ร้อยละ ๘๐ ขึ้นไป	การคมนาคมขนส่ง สะดวก และรวดเร็ว ปลอดภัย	แผนพัฒนา หมู่บ้าน	กองช่าง
๗	โครงการก่อสร้างถนน คสล. สายซอย พิเศษ ๓ หมู่ที่ ๓	เพื่อให้ประชาชนสัญจร และเป็นเส้นทางขนส่ง ผลผลิตทางเกษตร ออกจำหน่ายได้สะดวก รวดเร็ว	ก่อสร้างถนน คสล. ขนาดผิว จราจรกว้าง ๕ ม. ระยะทาง ๘๒๐ ม. หนา ๐.๑๕ ม. ไหล่ ทางหินคลุกข้างละ ๐.๕๐ ม. ตามแบบที่ อบต.กำหนด		๑,๕๐๐,๐๐๐			๑,๕๐๐,๐๐๐	ความสะดวกและ ปลอดภัยของ ประชาชนที่ใช้ เส้นทาง ร้อยละ ๘๐ ขึ้นไป	การคมนาคมขนส่ง สะดวก และรวดเร็ว ปลอดภัย	แผนพัฒนา หมู่บ้าน	กองช่าง
๘	โครงการก่อสร้างถนนลาดยางสายวง แหวน หมู่ที่ ๓	เพื่อให้ประชาชนสัญจร และเป็นเส้นทางขนส่ง ผลผลิตทางเกษตร ออกจำหน่ายได้สะดวก รวดเร็ว	ก่อสร้างถนนลาดยาง(ผิวทางแบบ เซอร์เฟซทริตเมนต์สองชั้น) ขนาดผิวจราจรกว้าง ๕.๐๐ ม. ระยะทาง ๒,๔๕๐ ม. ตามแบบที่ อบต.กำหนด			๑,๐๐๐,๐๐๐		๑,๐๐๐,๐๐๐	ความสะดวกและ ปลอดภัยของ ประชาชนที่ใช้ เส้นทาง ร้อยละ ๘๐ ขึ้นไป	การคมนาคมขนส่ง สะดวก และรวดเร็ว ปลอดภัย	แผนพัฒนา หมู่บ้าน	กองช่าง

ที่	โครงการ	วัตถุประสงค์	เป้าหมาย (ผลผลิตของโครงการ)	งบประมาณ					ตัวชี้วัด (KPI)	ผลที่คาดว่าจะได้รับ	ที่มาของโครงการ	หน่วยงานรับผิดชอบหลัก
				๒๕๖๖ (บาท)	๒๕๖๗ (บาท)	๒๕๖๘ (บาท)	๒๕๖๙ (บาท)	๒๕๗๐ (บาท)				
๙	โครงการก่อสร้างถนน คสล. สายเชื่อมวังมะปราง หมู่ที่ ๓	เพื่อให้ประชาชนสัญจรและเป็นเส้นทางขนส่งผลผลิตทางเกษตรออกจำหน่ายได้สะดวก รวดเร็ว	ก่อสร้างถนน คสล. ขนาดผิวจราจรกว้าง ๕ ม. ระยะทาง ๖๐๐ ม. หนา ๐.๑๕ ม. ไหล่ทางหินคลุกข้างละ ๐.๕๐ ม. ตามแบบที่ อบต.กำหนด				๑,๐๐๐,๐๐๐		ความสะดวกและปลอดภัยของประชาชนที่ใช้เส้นทาง ร้อยละ ๘๐ ขึ้นไป	การคมนาคมขนส่งสะดวก และรวดเร็ว ปลอดภัย	แผนพัฒนาหมู่บ้าน	กองช่าง
๑๐	โครงการก่อสร้างตาดคอนกรีต ถนนสายพลังมิตร ๑ หมู่ที่ ๓	เพื่อป้องกันการชะเซาะไหล่ทางบริเวณน้ำล้นผ่าน	ก่อสร้างตาดคอนกรีต ตามแบบที่ อบต.กำหนด	๘๐๐,๐๐๐					ความสะดวกและปลอดภัยของประชาชนที่ใช้เส้นทาง ร้อยละ ๘๐ ขึ้นไป	การคมนาคมขนส่งสะดวก และรวดเร็ว ปลอดภัย	แผนพัฒนาหมู่บ้าน	กองช่าง
๑๑	โครงการก่อสร้างถนน คสล. สายควนจำปา หมู่ที่ ๔	เพื่อให้ประชาชนสัญจรและเป็นเส้นทางขนส่งผลผลิตทางเกษตรออกจำหน่ายได้สะดวก รวดเร็ว	ก่อสร้างถนน คสล. ขนาดผิวจราจรกว้าง ๕ ม. ระยะทาง ๑,๘๐๐ ม. หนา ๐.๑๕ ม. ไหล่ทางหินคลุกข้างละ ๐.๕๐ ม. ตามแบบที่ อบต.กำหนด	๑,๕๐๐,๐๐๐			๑,๕๐๐,๐๐๐		ความสะดวกและปลอดภัยของประชาชนที่ใช้เส้นทาง ร้อยละ ๘๐ ขึ้นไป	การคมนาคมขนส่งสะดวก และรวดเร็ว ปลอดภัย	แผนพัฒนาหมู่บ้าน	กองช่าง
๑๒	โครงการก่อสร้างถนน คสล. สายประชาสร้าง หมู่ที่ ๔	เพื่อให้ประชาชนสัญจรและเป็นเส้นทางขนส่งผลผลิตทางเกษตรออกจำหน่ายได้สะดวก รวดเร็ว	ก่อสร้างถนน คสล. ขนาดผิวจราจรกว้าง ๕ ม. ระยะทาง ๑,๘๐๐ ม. หนา ๐.๑๕ ม. ไหล่ทางหินคลุกข้างละ ๐.๕๐ ม. ตามแบบที่ อบต.กำหนด		๑,๕๐๐,๐๐๐			๑,๕๐๐,๐๐๐	ความสะดวกและปลอดภัยของประชาชนที่ใช้เส้นทาง ร้อยละ ๘๐ ขึ้นไป	การคมนาคมขนส่งสะดวก และรวดเร็ว ปลอดภัย	แผนพัฒนาหมู่บ้าน	กองช่าง
๑๓	โครงการก่อสร้าง ถนน คสล. สายประทุมรัตน์ หมู่ที่ ๔	เพื่อให้ประชาชนสัญจรและเป็นเส้นทางขนส่งผลผลิตทางเกษตรออกจำหน่ายได้สะดวก รวดเร็ว	ก่อสร้างถนน คสล. ขนาดผิวจราจรกว้าง ๕ ม. ระยะทาง ๑,๑๔๐ ม. หนา ๐.๑๕ ม. ไหล่ทางหินคลุกข้างละ ๐.๕๐ ม. ตามแบบที่ อบต.กำหนด			๑,๐๐๐,๐๐๐		๑,๐๐๐,๐๐๐	ความสะดวกและปลอดภัยของประชาชนที่ใช้เส้นทาง ร้อยละ ๘๐ ขึ้นไป	การคมนาคมขนส่งสะดวก และรวดเร็ว ปลอดภัย	แผนพัฒนาหมู่บ้าน	กองช่าง

ที่	โครงการ	วัตถุประสงค์	เป้าหมาย (ผลผลิตของโครงการ)	งบประมาณ					ตัวชี้วัด (KPI)	ผลที่คาดว่าจะได้รับ	ที่มาของโครงการ	หน่วยงานรับผิดชอบหลัก
				๒๕๖๖ (บาท)	๒๕๖๗ (บาท)	๒๕๖๘ (บาท)	๒๕๖๙ (บาท)	๒๕๗๐ (บาท)				
๑๔	โครงการก่อสร้างถนน คสล. สายหนองคล้า หมู่ที่ ๔	เพื่อให้ประชาชนสัญจรและเป็นเส้นทางขนส่งผลผลิตทางเกษตรออกจำหน่ายได้สะดวก รวดเร็ว	ก่อสร้างถนน คสล. ขนาดผิวจราจรกว้าง ๕ ม. ระยะทาง ๑,๐๐๐ ม. หน้า ๐.๑๕ ม. ไหล่ทางหินคลุกข้างละ ๐.๕๐ ม. ตามแบบที่ อบต.กำหนด				๑,๕๐๐,๐๐๐		ความสะดวกและปลอดภัยของประชาชนที่ใช้เส้นทาง ร้อยละ ๘๐ ขึ้นไป	การคมนาคมขนส่งสะดวก และรวดเร็ว ปลอดภัย	แผนพัฒนาหมู่บ้าน	กองช่าง
๑๕	โครงการก่อสร้างถนน คสล. สายประชาร่วมใจ หมู่ที่ ๔	เพื่อให้ประชาชนสัญจรและเป็นเส้นทางขนส่งผลผลิตทางเกษตรออกจำหน่ายได้สะดวก รวดเร็ว	ก่อสร้างถนน คสล. ขนาดผิวจราจรกว้าง ๕ ม. ระยะทาง ๒,๕๐๐ ม. หน้า ๐.๑๕ ม. ไหล่ทางหินคลุกข้างละ ๐.๕๐ ม. ตามแบบที่ อบต.กำหนด					๑๐๐,๐๐๐	ความสะดวกและปลอดภัยของประชาชนที่ใช้เส้นทาง ร้อยละ ๘๐ ขึ้นไป	การคมนาคมขนส่งสะดวก และรวดเร็ว ปลอดภัย	แผนพัฒนาหมู่บ้าน	กองช่าง
๑๖	โครงการก่อสร้างถนน คสล.สายหนองคล้า - ท่าใหญ่ หมู่ที่ ๔	เพื่อให้ประชาชนสัญจรและเป็นเส้นทางขนส่งผลผลิตทางเกษตรออกจำหน่ายได้สะดวก รวดเร็ว	ก่อสร้างถนน คสล. ขนาดผิวจราจรกว้าง ๕ ม. ระยะทาง ๑,๐๐๐ ม. หน้า ๐.๑๕ ม. ไหล่ทางหินคลุกข้างละ ๐.๕๐ ม. ตามแบบที่ อบต.กำหนด				๑,๕๐๐,๐๐๐		ความสะดวกและปลอดภัยของประชาชนที่ใช้เส้นทาง ร้อยละ ๘๐ ขึ้นไป	การคมนาคมขนส่งสะดวก และรวดเร็ว ปลอดภัย	แผนพัฒนาหมู่บ้าน	กองช่าง
๑๗	โครงการก่อสร้างถนน คสล.สายซอย ๒ นิคม หมู่ที่ ๕ , ๖	เพื่อให้ประชาชนสัญจรและเป็นเส้นทางขนส่งผลผลิตทางเกษตรออกจำหน่ายได้สะดวก รวดเร็ว	ก่อสร้างถนน คสล. ขนาดผิวจราจรกว้าง ๕ ม. ระยะทาง ๕,๓๐๐ ม. หน้า ๐.๑๕ ม. ไหล่ทางหินคลุกข้างละ ๐.๕๐ ม. ตามแบบที่ อบต.กำหนด				๑,๕๐๐,๐๐๐		ความสะดวกและปลอดภัยของประชาชนที่ใช้เส้นทาง ร้อยละ ๘๐ ขึ้นไป	การคมนาคมขนส่งสะดวก และรวดเร็ว ปลอดภัย	แผนพัฒนาหมู่บ้าน	กองช่าง
๑๘	โครงการก่อสร้างถนน คสล.สายซอย ๓ นิคม หมู่ที่ ๕	เพื่อให้ประชาชนสัญจรและเป็นเส้นทางขนส่งผลผลิตทางเกษตรออกจำหน่ายได้สะดวก รวดเร็ว	ก่อสร้างถนน คสล. ขนาดผิวจราจรกว้าง ๕ ม. ระยะทาง ๒,๐๐๐ ม. หน้า ๐.๑๕ ม. ไหล่ทางหินคลุกข้างละ ๐.๕๐ ม. ตามแบบที่ อบต.กำหนด				๑,๕๐๐,๐๐๐		ความสะดวกและปลอดภัยของประชาชนที่ใช้เส้นทาง ร้อยละ ๘๐ ขึ้นไป	การคมนาคมขนส่งสะดวก และรวดเร็ว ปลอดภัย	แผนพัฒนาหมู่บ้าน	กองช่าง

ที่	โครงการ	วัตถุประสงค์	เป้าหมาย (ผลผลิตของโครงการ)	งบประมาณ					ตัวชี้วัด (KPI)	ผลที่คาดว่าจะได้รับ	ที่มาของโครงการ	หน่วยงานรับผิดชอบหลัก
				๒๕๖๖ (บาท)	๒๕๖๗ (บาท)	๒๕๖๘ (บาท)	๒๕๖๙ (บาท)	๒๕๗๐ (บาท)				
๑๙	โครงการก่อสร้างถนน คสล. สายเมน ๑ หมู่ที่ ๒,๕	เพื่อให้ประชาชนสัญจรและเป็นเส้นทางขนส่งผลผลิตทางเกษตรออกจำหน่ายได้สะดวก รวดเร็ว	ก่อสร้างถนน คสล. ขนาดผิวจราจรกว้าง ๕ ม. ระยะทาง ๒,๙๐๐ ม. หน้า ๐.๑๕ ม. ไหล่ทางหินคลุกข้างละ ๐.๕๐ ม. ตามแบบที่ อบต.กำหนด	๑,๕๐๐,๐๐๐			๑,๕๐๐,๐๐๐		ความสะดวกและปลอดภัยของประชาชนที่ใช้เส้นทาง ร้อยละ ๘๐ ขึ้นไป	การคมนาคมขนส่งสะดวก และรวดเร็ว ปลอดภัย	แผนพัฒนาหมู่บ้าน	กองช่าง
๒๐	โครงการก่อสร้างถนน คสล. สายยี่ลาน - ทำใหญ่ หมู่ที่ ๗	เพื่อให้ประชาชนสัญจรและเป็นเส้นทางขนส่งผลผลิตทางเกษตรออกจำหน่ายได้สะดวก รวดเร็ว	ก่อสร้างถนน คสล. ขนาดผิวจราจรกว้าง ๕ ม. ระยะทาง ๑,๖๐๐ ม. หน้า ๐.๑๕ ม. ไหล่ทางหินคลุกข้างละ ๐.๕๐ ม. ตามแบบที่ อบต.กำหนด	๑,๕๐๐,๐๐๐		๑,๕๐๐,๐๐๐			ความสะดวกและปลอดภัยของประชาชนที่ใช้เส้นทาง ร้อยละ ๘๐ ขึ้นไป	การคมนาคมขนส่งสะดวก และรวดเร็ว ปลอดภัย	แผนพัฒนาหมู่บ้าน	กองช่าง
๒๑	โครงการก่อสร้างถนน คสล. สายสองพี่น้อง หมู่ที่ ๗	เพื่อให้ประชาชนสัญจรและเป็นเส้นทางขนส่งผลผลิตทางเกษตรออกจำหน่ายได้สะดวก รวดเร็ว	ก่อสร้างถนน คสล. ขนาดผิวจราจรกว้าง ๕ ม. ระยะทาง ๒,๒๕๐ ม. หน้า ๐.๑๕ ม. ไหล่ทางหินคลุกข้างละ ๐.๕๐ ม. ตามแบบที่ อบต.กำหนด		๑,๕๐๐,๐๐๐		๑,๐๐๐,๐๐๐		ความสะดวกและปลอดภัยของประชาชนที่ใช้เส้นทาง ร้อยละ ๘๐ ขึ้นไป	การคมนาคมขนส่งสะดวก และรวดเร็ว ปลอดภัย	แผนพัฒนาหมู่บ้าน	กองช่าง
๒๒	โครงการก่อสร้างถนน คสล. สายวงเวียน หมู่ที่ ๗	เพื่อให้ประชาชนสัญจรและเป็นเส้นทางขนส่งผลผลิตทางเกษตรออกจำหน่ายได้สะดวก รวดเร็ว	ก่อสร้างถนน คสล. ขนาดผิวจราจรกว้าง ๕ ม. ระยะทาง ๓,๐๐๐ ม. หน้า ๐.๑๕ ม. ไหล่ทางหินคลุกข้างละ ๐.๕๐ ม. ตามแบบที่ อบต.กำหนด		๑,๕๐๐,๐๐๐		๑,๐๐๐,๐๐๐		ความสะดวกและปลอดภัยของประชาชนที่ใช้เส้นทาง ร้อยละ ๘๐ ขึ้นไป	การคมนาคมขนส่งสะดวก และรวดเร็ว ปลอดภัย	แผนพัฒนาหมู่บ้าน	กองช่าง
๒๔	โครงการก่อสร้างถนน คสล. สายประชาอารีย์ หมู่ที่ ๗	เพื่อให้ประชาชนสัญจรและเป็นเส้นทางขนส่งผลผลิตทางเกษตรออกจำหน่ายได้สะดวก รวดเร็ว	ก่อสร้างถนน คสล. ขนาดผิวจราจรกว้าง ๕ ม. ระยะทาง ๑,๐๐๐ ม. หน้า ๐.๑๕ ม. ไหล่ทางหินคลุกข้างละ ๐.๕๐ ม. ตามแบบที่ อบต.กำหนด			๑,๕๐๐,๐๐๐		๑,๐๐๐,๐๐๐	ความสะดวกและปลอดภัยของประชาชนที่ใช้เส้นทาง ร้อยละ ๘๐ ขึ้นไป	การคมนาคมขนส่งสะดวก และรวดเร็ว ปลอดภัย	แผนพัฒนาหมู่บ้าน	กองช่าง

ที่	โครงการ	วัตถุประสงค์	เป้าหมาย (ผลผลิตของโครงการ)	งบประมาณ					ตัวชี้วัด (KPI)	ผลที่คาดว่าจะได้รับ	ที่มาของโครงการ	หน่วยงานรับผิดชอบหลัก
				๒๕๖๖ (บาท)	๒๕๖๗ (บาท)	๒๕๖๘ (บาท)	๒๕๖๙ (บาท)	๒๕๗๐ (บาท)				
๒๕	โครงการขยายเขตประปาหมู่บ้าน หมู่ที่ ๖	เพื่อประชาชนในพื้นที่ มีน้ำอุปโภค - บริโภค ที่ทั่วถึงทุกครัวเรือน	วางท่อระบายน้ำ PE ขนาด Ø ๒-๓ นิ้ว ระยะทาง ๑,๐๐๐ เมตร ตามแบบที่ อบต.คูริงกำหนด		๓๕๐,๐๐๐				ประชาชน มีน้ำอุปโภค บริโภค ร้อยละ ๘๐ ขึ้นไป	มีน้ำอุปโภค บริโภค ตลอดทั้งปี	แผนพัฒนาหมู่บ้าน	กองช่าง
รวม	๒๕ โครงการ	-	-	๙,๕๐๐,๐๐๐	๑๐,๓๕๐,๐๐๐	๘,๐๐๐,๐๐๐	๑๓,๐๐๐,๐๐๐	๙,๑๐๐,๐๐๐	-	-		

รายละเอียดโครงการพัฒนา
แผนพัฒนาท้องถิ่น (พ.ศ. ๒๕๖๖ - ๒๕๗๐)
สำหรับ โครงการที่เกินศักยภาพขององค์กรปกครองส่วนท้องถิ่นใช้สำหรับการประสานแผนพัฒนาท้องถิ่น

องค์กรบริหารส่วนตำบลคูริง

ก. ยุทธศาสตร์จังหวัดที่ ๑ การพัฒนาเกษตรกรรม การท่องเที่ยว และเชื่อมโยงการพัฒนาในระดับภูมิภาค
 ข. ยุทธศาสตร์การพัฒนาขององค์กรปกครองส่วนท้องถิ่นในเขตจังหวัดที่ ๑ ยุทธศาสตร์โครงสร้างพื้นฐาน

๑. ยุทธศาสตร์การพัฒนาโครงสร้างพื้นฐาน

๑.๑ แผนงานอุตสาหกรรมและการโยธา

ที่	โครงการ	วัตถุประสงค์	เป้าหมาย (ผลผลิตของโครงการ)	งบประมาณ					ตัวชี้วัด (KPI)	ผลที่คาดว่าจะได้รับ	หน่วยงาน ที่จะขอประสาน
				๒๕๖๖ (บาท)	๒๕๖๗ (บาท)	๒๕๖๘ (บาท)	๒๕๖๙ (บาท)	๒๕๗๐ (บาท)			
๑	โครงการก่อสร้างถนน คสล. สายทุ่งไผ่นาจันทร์ หมู่ที่ ๑	เพื่อให้ประชาชนสัญจรและเป็นเส้นทางขนส่งผลผลิตทางเกษตรออกจำหน่ายได้สะดวกรวดเร็ว	ก่อสร้างถนน คสล. ขนาดผิวจราจรกว้าง ๕ ม. ระยะทาง ๑,๗๒๕ ม. หน้า ๐.๑๕ ม. ไหล่ทางหินคลุกข้างละ ๐.๕๐ ม. ตามแบบที่ อบต.กำหนด	๖,๐๐๐,๐๐๐					ความสะอาดและปลอดภัยของประชาชนที่ใช้เส้นทาง ร้อยละ ๘๐ ขึ้นไป	การคมนาคมขนส่งสะดวก และรวดเร็วปลอดภัย	แขวงทางหลวงชนบทชุมพร / กรมส่งเสริมการปกครองท้องถิ่น
๒	โครงการก่อสร้างถนน คสล.สายมิตรสัมพันธ์ หมู่ที่ ๒	เพื่อให้ประชาชนสัญจรและเป็นเส้นทางขนส่งผลผลิตทางเกษตรออกจำหน่ายได้สะดวกรวดเร็ว	ก่อสร้างถนน คสล. ขนาดผิวจราจรกว้าง ๕ ม. ระยะทาง ๑,๐๐๐ หน้า ๐.๑๕ ม. ไหล่ทางหินคลุกข้างละ ๐.๕๐ ม. ตามแบบที่ อบต.กำหนด	๓,๕๐๐,๐๐๐					ความสะอาดและปลอดภัยของประชาชนที่ใช้เส้นทาง ร้อยละ ๘๐ ขึ้นไป	การคมนาคมขนส่งสะดวก และรวดเร็วปลอดภัย	กรมส่งเสริมการปกครองท้องถิ่น
๓	โครงการก่อสร้างถนน คสล. สายพลังมิตร ๒ หมู่ที่ ๓	เพื่อให้ประชาชนสัญจรและเป็นเส้นทางขนส่งผลผลิตทางเกษตรออกจำหน่ายได้สะดวกรวดเร็ว	ก่อสร้างถนน คสล. ขนาดผิวจราจรกว้าง ๕ ม. ระยะทาง ๒๘๐ ม. หน้า ๐.๑๕ ม. ไหล่ทางหินคลุกข้างละ ๐.๕๐ ม. ตามแบบที่ อบต.กำหนด		๒,๓๐๐,๐๐๐				ความสะอาดและปลอดภัยของประชาชนที่ใช้เส้นทาง ร้อยละ ๘๐ ขึ้นไป	การคมนาคมขนส่งสะดวก และรวดเร็วปลอดภัย	อบจ.ชุมพร / กรมส่งเสริมการปกครองท้องถิ่น

ที่	โครงการ	วัตถุประสงค์	เป้าหมาย (ผลผลิตของโครงการ)	งบประมาณ					ตัวชี้วัด (KPI)	ผลที่คาดว่าจะ ได้รับ	หน่วยงาน ที่จะขอประสาน	
				๒๕๖๖	๒๕๖๗	๒๕๖๘	๒๕๖๙	๒๕๗๐				
				(บาท)	(บาท)	(บาท)	(บาท)	(บาท)				
๔	โครงการก่อสร้างถนน คสล.สายหนองคล้า - ท่าใหญ่ หมู่ที่ ๔	เพื่อให้ประชาชนสัญจรและเป็นเส้นทางขนส่งผลผลิตทางเกษตรออกจำหน่ายได้สะดวก รวดเร็ว	ก่อสร้างถนน คสล. ขนาดผิวจราจรกว้าง ๕ ม. ระยะทาง ๑,๐๐๐ ม. หน้า ๐.๑๕ ม. ไหล่ทางหินคลุกข้างละ ๐.๕๐ ม. ตามแบบที่ อบต.กำหนด		๒,๕๐๐,๐๐๐					ความสะอาดและปลอดภัยของประชาชนที่ใช้เส้นทาง ร้อยละ ๘๐ ขึ้นไป	การคมนาคมขนส่งสะดวก และรวดเร็ว ปลอดภัย	แขวงทางหลวงชนบท / กรมส่งเสริมการปกครองท้องถิ่น
๕	โครงการก่อสร้างถนน คสล.สายซอย ๑ นิคม หมู่ที่ ๕	เพื่อให้ประชาชนสัญจรและเป็นเส้นทางขนส่งผลผลิตทางเกษตรออกจำหน่ายได้สะดวก รวดเร็ว	ก่อสร้างถนน คสล. ขนาดผิวจราจรกว้าง ๖/๘ เมตร หน้า ๐.๒๐ เมตร ระยะทาง ๙๐๐ ม.	๖,๐๐๐,๐๐๐		๖,๐๐๐,๐๐๐		๖,๐๐๐,๐๐๐	ความสะอาดและปลอดภัยของประชาชนที่ใช้เส้นทาง ร้อยละ ๘๐ ขึ้นไป	การคมนาคมขนส่งสะดวก และรวดเร็ว ปลอดภัย	แขวงทางหลวงชนบท / อบจ. ชุมพร / กรมส่งเสริมการปกครองท้องถิ่น	
๖	โครงการก่อสร้างถนน คสล.สายซอย ๒ นิคม หมู่ที่ ๕ , ๖	เพื่อให้ประชาชนสัญจรและเป็นเส้นทางขนส่งผลผลิตทางเกษตรออกจำหน่ายได้สะดวก รวดเร็ว	ก่อสร้างถนน คสล. ขนาดผิวจราจรกว้าง ๕ ม. ระยะทาง ๕,๒๐๐ ม. หน้า ๐.๑๕ ม. ไหล่ทางหินคลุกข้างละ ๐.๕๐ ม. ตามแบบที่ อบต.กำหนด	๖,๐๐๐,๐๐๐		๖,๐๐๐,๐๐๐		๖,๐๐๐,๐๐๐	ความสะอาดและปลอดภัยของประชาชนที่ใช้เส้นทาง ร้อยละ ๘๐ ขึ้นไป	การคมนาคมขนส่งสะดวก และรวดเร็ว ปลอดภัย	อบจ.ชุมพร / กรมส่งเสริมการปกครองท้องถิ่น	
๗	โครงการก่อสร้างถนน คสล.สายซอย ๓ นิคม หมู่ที่ ๕	เพื่อให้ประชาชนสัญจรและเป็นเส้นทางขนส่งผลผลิตทางเกษตรออกจำหน่ายได้สะดวก รวดเร็ว	ก่อสร้างถนน คสล. ขนาดผิวจราจรกว้าง ๕ ม. ระยะทาง ๒,๐๐๐ ม. หน้า ๐.๑๕ ม. ไหล่ทางหินคลุกข้างละ ๐.๕๐ ม. ตามแบบที่ อบต.กำหนด		๗,๐๐๐,๐๐๐				ความสะอาดและปลอดภัยของประชาชนที่ใช้เส้นทาง ร้อยละ ๘๐ ขึ้นไป	การคมนาคมขนส่งสะดวก และรวดเร็ว ปลอดภัย	อบจ.ชุมพร / กรมส่งเสริมการปกครองท้องถิ่น	
๘	โครงการก่อสร้างถนนลาดยาง.สายซอย ๔ นิคม หมู่ที่ ๕ , ๖	เพื่อให้ประชาชนสัญจรและเป็นเส้นทางขนส่งผลผลิตทางเกษตรออกจำหน่ายได้สะดวก รวดเร็ว	ก่อสร้างถนนลาดยาง(ผิวทางแบบแอสฟัลต์ติกคอนกรีต) ขนาดผิวจราจรกว้าง ๖/๙ ม. ระยะทาง ๕,๒๐๐ ม.	๗,๐๐๐,๐๐๐		๗,๐๐๐,๐๐๐			ความสะอาดและปลอดภัยของประชาชนที่ใช้เส้นทาง ร้อยละ ๘๐ ขึ้นไป	การคมนาคมขนส่งสะดวก และรวดเร็ว ปลอดภัย	แขวงทางหลวงชนบทชุมพร / กรมส่งเสริมการปกครองท้องถิ่น	

ที่	โครงการ	วัตถุประสงค์	เป้าหมาย (ผลผลิตของโครงการ)	งบประมาณ					ตัวชี้วัด (KPI)	ผลที่คาดว่าจะได้รับ	หน่วยงาน ที่จะขอประสาน
				๒๕๖๖	๒๕๖๗	๒๕๖๘	๒๕๖๙	๒๕๗๐			
				(บาท)	(บาท)	(บาท)	(บาท)	(บาท)			
๙	โครงการก่อสร้างถนน คสล. สายเมน ๑ หมู่ที่ ๒,๕	เพื่อให้ประชาชนสัญจรและเป็นเส้นทางขนส่งผลผลิตทางเกษตรออกจำหน่ายได้สะดวกรวดเร็ว	ก่อสร้างถนน คสล. ขนาดผิวจราจรกว้าง ๕ ม. ระยะทาง ๒,๙๐๐ ม. หนา ๐.๑๕ ม. ไหล่ทางหินคลุกข้างละ ๐.๕๐ ม. ตามแบบที่ อบต.กำหนด	๕,๐๐๐,๐๐๐			๕,๐๐๐,๐๐๐		ความสะดวกและปลอดภัยของประชาชนที่ใช้เส้นทาง ร้อยละ ๘๐ ขึ้นไป	การคมนาคมขนส่งสะดวก และรวดเร็วปลอดภัย	อบจ.ชุมพร / กรมส่งเสริมการปกครองท้องถิ่น
๑๐	โครงการก่อสร้างถนน คสล. สายเมน ๓ หมู่ที่ ๖	เพื่อให้ประชาชนสัญจรและเป็นเส้นทางขนส่งผลผลิตทางเกษตรออกจำหน่ายได้สะดวกรวดเร็ว	ก่อสร้างถนน คสล. ขนาดผิวจราจรกว้าง ๕ ม. ระยะทาง ๗๐๐ ม. หนา ๐.๑๕ ม. ไหล่ทางหินคลุกข้างละ ๐.๕๐ ม. ตามแบบที่ อบต.กำหนด		๓,๐๐๐,๐๐๐				ความสะดวกและปลอดภัยของประชาชนที่ใช้เส้นทาง ร้อยละ ๘๐ ขึ้นไป	การคมนาคมขนส่งสะดวก และรวดเร็วปลอดภัย	อบจ.ชุมพร / กรมส่งเสริมการปกครองท้องถิ่น
๑๑	โครงการก่อสร้างถนน คสล. สายวันชัย หมู่ที่ ๗	เพื่อให้ประชาชนสัญจรและเป็นเส้นทางขนส่งผลผลิตทางเกษตรออกจำหน่ายได้สะดวกรวดเร็ว	ก่อสร้างถนน คสล. ขนาดผิวจราจรกว้าง ๕ ม. ระยะทาง ๑,๗๕๐ ม. หนา ๐.๑๕ ม. ไหล่ทางหินคลุกข้างละ ๐.๕๐ ม.			๖,๓๐๐,๐๐๐			ความสะดวกและปลอดภัยของประชาชนที่ใช้เส้นทาง ร้อยละ ๘๐ ขึ้นไป	การคมนาคมขนส่งสะดวก และรวดเร็วปลอดภัย	อบจ.ชุมพร / กรมส่งเสริมการปกครองท้องถิ่น
รวม	๑๑ โครงการ	-	-	๓๓,๕๐๐,๐๐๐	๑๔,๘๐๐,๐๐๐	๒๕,๓๐๐,๐๐๐	๕,๐๐๐,๐๐๐	๑๒,๐๐๐,๐๐๐	-	-	-

ก. ยุทธศาสตร์จังหวัดที่ ๓ การบริหารจัดการทรัพยากรธรรมชาติและสิ่งแวดล้อมให้มีความสมดุลและยั่งยืน

ข. ยุทธศาสตร์การพัฒนาขององค์กรปกครองส่วนท้องถิ่นในเขตจังหวัดที่ ๕ ยุทธศาสตร์การบริหารจัดการและการอนุรักษ์ทรัพยากรธรรมชาติ สิ่งแวดล้อม

๔. ยุทธศาสตร์บริหารจัดการและการอนุรักษ์ทรัพยากรธรรมชาติและสิ่งแวดล้อม

๔.๑ แผนงานการเกษตร

ที่	โครงการ	วัตถุประสงค์	เป้าหมาย (ผลผลิตของโครงการ)	งบประมาณ					ตัวชี้วัด (KPI)	ผลที่คาดว่าจะได้รับ	หน่วยงาน รับผิดชอบหลัก	
				๒๕๖๖ (บาท)	๒๕๖๗ (บาท)	๒๕๖๘ (บาท)	๒๕๖๙ (บาท)	๒๕๗๐ (บาท)				
๑	โครงการก่อสร้างฝายน้ำล้นน้ำคลองกะเลา	เพื่อเพิ่มปริมาณการกักเก็บน้ำเพื่อการเกษตร	ก่อสร้างฝายกักเก็บน้ำคลองกะเลา	๑,๐๐๐,๐๐๐						ร้อยละของปริมาณการกักเก็บน้ำที่เพิ่มขึ้น	ประชาชนมีแหล่งน้ำเพื่อการเกษตรเพิ่มขึ้น	สำนักทรัพยากรน้ำ ภาค ๑๐
๒	โครงการก่อสร้างฝายน้ำล้นคลองสัมป่อย	เพื่อเพิ่มปริมาณการกักเก็บน้ำเพื่อการเกษตร	ก่อสร้างฝายกักเก็บน้ำคลองสัมป่อย		๑๐,๐๐๐,๐๐๐					ร้อยละของปริมาณการกักเก็บน้ำที่เพิ่มขึ้น	ประชาชนมีแหล่งน้ำเพื่อการเกษตรเพิ่มขึ้น	สำนักทรัพยากรน้ำ ภาค ๑๐
๓	โครงการก่อสร้างฝายน้ำล้นคลองยี่ลาน	เพื่อเพิ่มปริมาณการกักเก็บน้ำเพื่อการเกษตร	ก่อสร้างฝายกักเก็บน้ำคลองยี่ลาน			๑,๐๐๐,๐๐๐				ร้อยละของปริมาณการกักเก็บน้ำที่เพิ่มขึ้น	ประชาชนมีแหล่งน้ำเพื่อการเกษตรเพิ่มขึ้น	สำนักทรัพยากรน้ำ ภาค ๑๐
๔	โครงการก่อสร้างพนังกั้นน้ำ คลองท่าแฉะ	เพื่อป้องกันการพังทลายของหน้าดิน	พนังกั้นน้ำคลองท่าแฉะ หมู่ที่ ๑ - ๒	๕,๐๐๐,๐๐๐		๕,๐๐๐,๐๐๐				ร้อยละของระยะทางพนังกั้นน้ำ	ลดการพังทลายของหน้าดิน	ชลประทานจังหวัดชุมพร
รวม	๔ โครงการ	-	-	๖,๐๐๐,๐๐๐	๑๐,๐๐๐,๐๐๐	๖,๐๐๐,๐๐๐	-	-	-	-	-	-

บัญชีครุภัณฑ์
แผนพัฒนาท้องถิ่น (พ.ศ. ๒๕๖๖ - ๒๕๗๐)
องค์การบริหารส่วนตำบลคูริง

ที่	แผนงาน	หมวด	ประเภท	เป้าหมาย (ผลผลิตของครุภัณฑ์)	งบประมาณ					หน่วยงาน รับผิดชอบหลัก
					๒๕๖๖ (บาท)	๒๕๖๗ (บาท)	๒๕๖๘ (บาท)	๒๕๖๙ (บาท)	๒๕๗๐ (บาท)	
๑	อุตสาหกรรมและการโยธา	ครุภัณฑ์	ก่อสร้าง	รถตักหน้าขุดหลัง (ขับเคลื่อน ๔ ล้อ)			๓,๕๒๐,๐๐๐			กองช่าง
๒	การรักษาความสงบภายใน	ครุภัณฑ์	ไฟฟ้าและวิทยุ	เครื่องรับส่งวิทยุ ระบบ VHF/FM ชนิด ประจำที่ ๑๐ วัตต์	๒๘,๐๐๐					สำนักปลัด อบต.
๓	การรักษาความสงบภายใน	ครุภัณฑ์	ไฟฟ้าและวิทยุ	เครื่องรับส่งวิทยุ ระบบ VHF/FM ชนิดมือถือ ๕ วัตต์ ๑๕ เครื่อง	๖๐,๐๐๐		๖๐,๐๐๐		๖๐,๐๐๐	สำนักปลัด อบต.
๔	การรักษาความสงบภายใน	ครุภัณฑ์	การเกษตร	เลื่อยโซยนต์ ๒ จังหวะ ขนาด ๕ แรงม้า	๑๐,๐๐๐					สำนักปลัด อบต.
๕	บริหารงานทั่วไป	ครุภัณฑ์	สำนักงาน	ชุดรับแขก	๑๕,๐๐๐					สำนักปลัด อบต.
๖	บริหารงานทั่วไป	ครุภัณฑ์	สำนักงาน	พัดลมอุตสาหกรรม ขนาด ๒๒ นิ้ว ๓ เครื่อง	๑๐,๐๐๐			๕,๐๐๐		สำนักปลัด อบต.
๗	บริหารงานทั่วไป	ครุภัณฑ์	โฆษณาและเผยแพร่	โทรทัศน์แอล อีดี(LED TV) แบบ Smart TV ขนาด ๔๐ นิ้ว ๑ เครื่อง		๑๐,๐๐๐				สำนักปลัด อบต.
๘	อุตสาหกรรมและการโยธา	ครุภัณฑ์	การเกษตร	เครื่องสูบน้ำ แบบหอยโข่ง มอเตอร์ไฟฟ้า ขนาด ๓ แรงม้า ๑ เฟส (๒.๒KW) จำนวน ๗ เครื่อง	๕๑,๐๐๐		๓๔,๐๐๐		๓๔,๐๐๐	สำนักปลัด อบต.
๙	อุตสาหกรรมและการโยธา	ครุภัณฑ์	การเกษตร	ปั๊มสูบน้ำ ขนาด ๓ แรงม้า ๑ เฟส (๒.๒KW) จำนวน ๔ เครื่อง		๖๙,๐๐๐		๖๙,๐๐๐		สำนักปลัด อบต.
รวม					๑๗๔,๐๐๐	๗๙,๐๐๐	๓,๖๑๔,๐๐๐	๗๔,๐๐๐	๙๔,๐๐๐	-

ส่วนที่ ๔ การติดตามและประเมินผล

การพิจารณาการติดตามประเมินผลแผนพัฒนาห้อง (พ.ศ. ๒๕๖๖ – ๒๕๗๐) ตามหนังสือกระทรวงมหาดไทย ด่วนที่สุด ที่ มท ๐๘๑๐.๓/ว ๒๙๓๑ ลงวันที่ ๑๕ พฤษภาคม ๒๕๖๑ เรื่อง ชักซ้อมแนวทางการทบทวนแผนพัฒนาท้องถิ่น (พ.ศ. ๒๕๖๑ – ๒๕๖๕) ขององค์กรปกครองส่วนท้องถิ่น เป็นแบบที่กำหนดให้คณะกรรมการติดตามและประเมินผลแผนพัฒนาท้องถิ่น ดำเนินการให้คะแนนตามเกณฑ์ที่กำหนดไว้ ซึ่งเป็นส่วนหนึ่งของการติดตามและประเมินผลแผนพัฒนา โดยดำเนินการให้แล้วเสร็จภายในหกสิบวัน นับแต่วันที่ประกาศใช้งบประมาณรายจ่าย มีรายละเอียดดังนี้

๔.๑ การติดตามและประเมินผลยุทธศาสตร์ ประกอบด้วย

- | | |
|--|----------|
| ๑. ข้อมูลสภาพทั่วไปและข้อมูลพื้นฐานขององค์กรปกครองส่วนท้องถิ่น | ๒๐ คะแนน |
| ๒. การวิเคราะห์สภาพการณ์และศักยภาพ | ๒๐ คะแนน |
| ๓. ยุทธศาสตร์ ๖๐ คะแนน ประกอบด้วย | |
| ๑) ยุทธศาสตร์ขององค์กรปกครองส่วนท้องถิ่น | ๑๐ คะแนน |
| ๒) ยุทธศาสตร์ขององค์กรปกครองส่วนท้องถิ่นในเขตจังหวัด | ๑๐ คะแนน |
| ๓) ยุทธศาสตร์จังหวัด | ๑๐ คะแนน |
| ๔) วิสัยทัศน์ | ๕ คะแนน |
| ๕) กลยุทธ์ | ๕ คะแนน |
| ๖) เป้าประสงค์ของแต่ละประเด็นกลยุทธ์ | ๕ คะแนน |
| ๗) จุดยืนทางยุทธศาสตร์ | ๕ คะแนน |
| ๘) แผนงาน | ๕ คะแนน |
| ๙) ความเชื่อมโยงของยุทธศาสตร์ในภาพรวม | ๕ คะแนน |
| คะแนนรวม ๑๐๐ คะแนน เกณฑ์ที่ควรได้เพื่อให้เกิดความสอดคล้องและขับเคลื่อน | |

การพัฒนาท้องถิ่นขององค์กรปกครองส่วนท้องถิ่น ไม่ควรมีน้อยกว่าร้อยละ ๘๐ (๘๐ คะแนน)

๔.๒ การติดตามและประเมินผลโครงการ ประกอบด้วย

- | | |
|---|----------|
| ๑. การสรุปสถานการณ์การพัฒนา | ๑๐ คะแนน |
| ๒. การประเมินผลการนำแผนพัฒนาท้องถิ่นสี่ปีไปปฏิบัติในเชิงปริมาณ | ๑๐ คะแนน |
| ๓. การประเมินผลการนำแผนพัฒนาท้องถิ่นสี่ปีไปปฏิบัติในเชิงคุณภาพ | ๑๐ คะแนน |
| ๔. แผนงานและยุทธศาสตร์การพัฒนา | ๑๐ คะแนน |
| ๕. โครงการพัฒนา ๖๐ คะแนน ประกอบด้วย | |
| ๑) ความชัดเจนของชื่อโครงการ | ๕ คะแนน |
| ๒) กำหนดวัตถุประสงค์สอดคล้องกับโครงการ | ๕ คะแนน |
| ๓) เป้าหมายมีความชัดเจนนำไปสู่การตั้งงบประมาณได้ถูกต้อง | ๕ คะแนน |
| ๔) โครงการมีความสอดคล้องกับแผนยุทธศาสตร์ชาติ ๒๐ ปี | ๕ คะแนน |
| ๕) เป้าหมายมีความสอดคล้องกับแผนพัฒนาเศรษฐกิจและสังคมแห่งชาติ ฉบับที่ ๑๒ | ๕ คะแนน |
| ๖) โครงการที่มีความสอดคล้องกับ THAILAND ๔.๐ | ๕ คะแนน |
| ๗) โครงการสอดคล้องกับยุทธศาสตร์จังหวัด | ๕ คะแนน |
| ๘) โครงการแก้ไขปัญหาความยากจนหรือการเสริมสร้างให้ประเทศชาติมั่นคง มั่งคั่ง ยั่งยืน ภายใต้หลักประชารัฐ | ๕ คะแนน |

- ๙) งบประมาณมีความสอดคล้องกับเป้าหมาย ๕ คะแนน
- ๑๐) มีการประมาณการราคาถูกต้องตามหลักวิธีการงบประมาณ ๕ คะแนน
- ๑๑) มีการกำหนดตัวชี้วัด (KPI) และสอดคล้องกับวัตถุประสงค์และผลที่คาดว่าจะได้รับ ๕ คะแนน
- ๑๒) ผลที่คาดว่าจะได้รับสอดคล้องกับวัตถุประสงค์ ๕ คะแนน

คะแนนรวม ๑๐๐ คะแนน เกณฑ์ที่ควรได้เพื่อให้เกิดความสอดคล้องและขับเคลื่อนการพัฒนาท้องถิ่นขององค์กรปกครองส่วนท้องถิ่น ไม่น้อยกว่าร้อยละ ๘๐ (๘๐ คะแนน)

๔.๓ สรุปผลการพัฒนาท้องถิ่นในภาพรวม

โดยใช้แบบสำหรับการติดตามและประเมินผลเชิงปริมาณและเชิงคุณภาพ คือ

- ๑. แบบตัวบ่งชี้การปฏิบัติงาน
- ๒. แบบบัตรคะแนน
- ๓. แบบมุ่งวัดผลสัมฤทธิ์
- ๔. แบบเชิงเหตุผล
- ๕. แบบวัดกระบวนการปฏิบัติงาน
- ๖. แบบการประเมินโดยใช้วิธีการแก้ปัญหาหรือเรียนรู้จากปัญหาที่เกิดขึ้น
- ๗. แบบการประเมินแบบมีส่วนร่วม
- ๘. แบบการประเมินผลกระทบ
- ๙. แบบการประเมินความเสี่ยง
- ๑๐. แบบการประเมินตนเอง

๔.๔ ข้อเสนอแนะในการจัดทำแผนพัฒนาท้องถิ่นในอนาคต

๔.๑ ผลกระทบนำไปสู่ออนาคต (เช่น จะทำ สนับสนุน ส่งเสริม ป้องกัน อย่างไร เป็นต้น)

๔.๒ ข้อสังเกต ข้อเสนอแนะ ผลจากการพัฒนา (รวมถึงองค์ประกอบสำคัญของข้อมูลเพื่อนำไปสู่ข้อเสนอแนะ เป็นต้น)
